時報

民國念四年一月十一日 星期五
今天二張售大洋三分四厘
第一萬零九百零三號
內政部登記證警字第[illegible]號
[illegible]

時報廣告刊例

[illegible]

時報每星期日附送圖畫時報
定報價目 本國及日本一個月一元 三個月二元九角 六個月五元七角 九個月八元四角 全年十一元 南洋歐美一個月一元四角五分 三個月……七元一角五分 六個月十四元一角 九個月二十元八角五分 全年二十七元四角 郵費先惠郵票九五計算 本報編輯部設於上海四馬路大新街口第一百九十四號(即神仙世界原址) 電話九一二〇四 九〇八六一 營業部 電話九一九三 廣告部 電話九一二〇一 電報掛號一五一四

國民政府航空公路建設獎券辦事處
發行第十期獎券通告

發行數目 本期獎券共發五十萬號每號分作十條每號售上海通用銀圓拾圓每條壹圓共計洋五百萬圓

獎金總額 獎金總額共貳百四十九萬九千九百一十圓實售券數無論多少獎金概由財政部保證依照下列獎額十足付給獎金之分配如左

一等獎一號	獨得洋五十萬圓	共洋五十萬圓
二等獎二號	各得洋拾萬圓	共洋二十萬圓
三等獎四號	各得洋五萬圓	共洋二十萬圓
四等獎十號	各得洋壹萬圓	共洋十萬圓
五等獎五十號	各得洋二千圓	共洋十萬圓
六等獎一百號	各得洋五百圓	共洋五萬圓
七等獎五百號(獎券之末三字與另行抽取之三字號碼相同者)	各得洋二百圓	共洋十萬圓
一等獎末二字相同四千九百九十九號	各得洋七十圓	共洋三十四萬九千九百三十
一等獎末一字相同四萬四千九百九十九號	各得洋二十圓	共洋八十九萬九千九百八十

總共中獎五萬零六百六十五號 每十聯號獎券必有一號中獎

開獎日期 民國二十四年三月一日在上海逸園當衆開獎

給獎日期 獎金於開獎後七日憑中獎獎券向各地中央中國交通三大銀行領取

何處購券 凡懸掛獎券辦事處之藍地白字標識之公司銀行商店均有出售

附白 第九期獎券業於本年一月四日在上海逸園當衆開獎所有中獎獎券可持向各地中央中國交通三大銀行兌獎至第九期中獎獎券給獎之有效期間為自民國二十四年一月十二日起至民國二十四年六月三十日止

第十期獎券現已出售

C 10-1

永安公司
推銷存貨大減價念一天

◁文房部▷
永安綢紙顏色齊備 每打二元送大華鉛筆一打
美國彈簧活頁講義夾 每只二角

◁化粧部▷
本牌威厘霜每兩瓶七角半
四兩裝迪安雪花 每兩瓶二元
買大號迪安化粧品一件 送醒腦香水一瓶

◁毛巾部▷
英國女裝印花巾 每半打七角
本牌大號加厚軟毛巾 每打一元七角

◁疋頭部▷
法國純軟毛素眞毛葛 每尺一元二角半
女式新裝斜條花呢 每尺二角
國產純絲色玉簾絨 每尺五角六分

◁綢緞部▷
馬利絨 每尺四角九分以下
標準絨 每尺四角九分以下
印花標準絨旗袍料 每件八元以下

(伙食部)
老牌方聽美味鹹牛肉 每三聽九角半
大聽橄油沙丁魚 每元七聽

(皮貨部)
口莊黃狐頭男袍 每件十八元
貂頭女大衣料 每件四十八元

(南貨部)
肥大臘鴨比每元八只
特別大隻鴨比 每元十四只
金華腿減價期內八五折

中華書局
民國二十四年的新出品
基本英語留聲片
BASIC ENGLISH RECORDS
語學專家 趙元任博士 編製發音

全套六片 共十二面 每片二元五角
全套十五元 特價八折
購全套者附贈課本一冊
〔外埠郵購另加裝箱費及郵寄費六角〕

英語發音困難，且生字太多，學習數年，尚不能說寫者比比皆是，良以必需之字未能全識，而非必需之字，徒費時間與腦力也。英國奧格登(C. K. Ogden)教授有鑒於此，特選出基本必需之字八百五十個，學者熟習之，即可任意說寫，於非英國人學習英語，極有裨益。

民國二十二年五月，本局發刊基本英語課本及叢書，一面播音教授，一面準備留聲片之創製，年餘以來，由語學專家趙元任博士編輯課本，灌製機片，現已告成，正式發售。全部計片六張，共十二面，分兩大部：第一部係讀音和單字，第二部係會話和讀文。第一部注重發音，將一切英語上發音之難題，為之解決；第二部注重句讀，不僅可供日常應用，且談話間趣味橫生，尤使學生百讀不厭。附有留聲片課本一冊，可以逐字逐片對聽，供學生自修，固屬無上之恩物，即教師得此，亦可在發音及讀法上得益不少。現為酬謝惠顧諸君起見，特價發售，研究基本英語及教學英語者，幸勿失此良機！

基本英語留聲片課本	一冊	四角
基本英語入門(基本英語叢書之一)	一冊	六角
基本英語文法(基本英語叢書之一)	一冊	四角
基本英語例解(基本英語叢書之一)	一冊	五角
基本英語課本	三冊	㈠三角 ㈡四角 ㈢五角
初級基本英語讀本	全四冊	㈠七角
世紀基本英語讀本	全二冊	㈠三角半
基本英語一覽表	一張	二角

(乙2)

聚珍倣宋版 洋裝四部備要

半價預約

分三種裝訂
甲種 布面金字本
乙種 布面印字本
丙種 紙面並裝本
可各就經濟力隨便選購。不問何種裝訂，每冊書脊，均印明冊數書名，檢閱極便。

組別	天字	地字	玄字	黃字	宇字	宙字	洪字	荒字
內容	四部備要全書	四部備要全書(除二十四史)	二十四史	經部	史部(除二十四史)	子部	別集	總集及詩文評
種數及卷數	三百五十一種 一萬一千三百零五卷	三百二十七種 八千零六十五卷	二十四種 三千二百四十卷	五十五種 一千六百七十六卷	四十七種 一千五百零二卷	八十二種 一千二百零三卷	一百零九種 二千六百四十八卷	三十四種 一千零三十六卷
裝訂及冊數	甲種一百冊 乙種一百冊 丙種[illegible]冊	甲種七十八冊 乙種七十八冊 丙種[illegible]冊	甲種二十二冊 乙種二十二冊 丙種五十冊	甲種十四冊 乙種十四冊 丙種四十八冊	甲種十五冊 乙種十五冊 丙種四十四冊	甲種十五冊 乙種十五冊 丙種四十二冊	甲種二十四冊 乙種二十四冊 丙種七十二冊	甲種十冊 乙種十冊 丙種二十四冊
定價	七百二十元 六百四十元 五百六十元	五百七十二元 五百〇八元 四百四十四元	一百四十八元 一百三十二元 一百十六元	一百十元 一百元 九十元	一百二十六元 一百十五元 九十四元	一百元 九十元 八十元	一百七十二元 一百五十二元 一百三十二元	六十五元 五十六元 四十八元
預約價一次繳款	三百六十元 三百二十元 二百八十元	二百八十六元 二百五十四元 二百二十二元	七十四元 六十六元 五十八元	五十五元 五十元 四十五元	六十三元 五十五元 四十七元	五十元 四十五元 四十元	八十六元 七十六元 六十六元	三十二元 二十八元 二十四元
附註	郵費及掛號費，依據一次繳款之預約價，國內各省及日本朝鮮照一成，香港澳門照四成，新疆蒙古西藏及各國照價九成。							

天字地字兩組另訂分期繳款辦法詳見樣本

本局刊行聚珍倣宋版四部備要，久承海內外贊美，歷次預約，均逾定額。近接各地來函，要求兩點，一則售價更低廉，以便易於普及，二則改用洋裝，俾冊數減少，以便保存而免殘缺。本局再四研究，決定改用洋裝十六開本，照本局出版之新中華雜誌版式，以原四葉合一葉影印，分為兩層，字尚不小，用次道林紙橡皮機精印，光潔清晰。向來縮印之書，字體每嫌太小，本書僅縮十分之三弱，經濟而不傷目。

印有樣本備索

▽發售預約章程
預約期限 民國二十四年一月底截止。
出書日期 自廿四年七月起兩年內分八次出齊。
印刷用紙 用橡皮機次道林紙精印。
版式裝訂 版式高市尺七寸七分，合英尺十寸四分之一，闊市尺五寸七分，合英尺七寸半。

中華書局印行

(甲509)

教育雜誌
廿五卷第一號 新年號出版

本號篇幅四百餘頁，較尋常增加三倍，零售每冊四角，預定概不加價。全年十二冊一元八角(郵費在內) 半年六冊九角五分

全國專家對於教育救國的信念(卅五篇)
蔣徑三 吳俊升 郝耀東 陳禮江 何清儒 羅敦偉 鄭曉譽
周鯁生 王造時 楊湘蓀 馬宗榮 趙演 范壽康 李蒸
楊端六 周佛海 謝循初 宗秉新 胡庶華 陳東原 程天放
于卓 鄒元冲 吳自強 崔載陽 湯茂如 倪慶因 張安國
郭一岑 周予同 周憲文 趙廷為 程其保 高踐四 方惠邦

全國專家對於學制改造的態度(卅四篇)
周鯁生 杜佐周 謝循初 楊衛玉 楊廉 孫貴定 吳紹熙
何清儒 范壽康 韋愨 馬宗榮 廖世承 俞子夷 吳研因
郭一岑 周予同 張粟原 金曾澄 陳東原 趙演 歐元懷
鄭曉譽 王書林 楊亮功 章益 羅廷光 林礪儒 宋家驊
高覺敷 趙廷為 潘淵人 倪慶因 汪懋祖 于卓

全國專家對於教育上特殊問題的意見(三篇)
陶孟和 吳經熊 李權時

彩色插圖三幅
江西省會的公民訓練……程時煃
童子軍教育之起原及其發展……吳耀麟
民族教育與民族復興……趙演
大學教育制度問題的商榷……姜琦
現階段中國教育鳥瞰及其改進趨勢(四)……趙演
中國教育需要那一種哲學……姜琦
大學教育學系課程問題……莊澤宣
我國中學會考制度之借鏡……張文昌
中學生精神教育的理論與實際……王亦文
中國今後青年訓練問題……李清悚
兒童留級問題的研究……胡祖蔭
指導兒童課外閱讀的研究……袁湘槐

世界著名教育雜誌摘要(共廿一篇)
張鐵翔 黃覺民 章愨 陳選善 許恪士 馬宗榮 葛承訓 周德人 章益 方萬邦

動作能力之發達……蕭孝嶸
中國民族性之一斑……沈有乾
蘇聯教育概觀……于偉
再談日本的全村學校……朱有瓛
一九三四年美國各大學研究院的地位……黃覺民
美國施瓦嘉專門學校榮譽學程……姬振鐸
德國教育最近的動向……王馨一
現在的丹麥民衆高等學校……徐錫齡
鄉村教育視導問題……王倘
新頒民衆學校規程評議……林宗禮
讀了王雲五先生隨便想起的幾個教育問題以後……倪慶因
正待解答的幾個教育問題……姚佛郎
河套教育調查記……李棠蔭
西南四省及港澳越台教育情形……江亢虎
小學指導學習法(名著介紹)……楊澤中
莫斯的比較心理學鳥瞰(名著介紹)……吳紹熙
◻賢伉儷……裴斯泰洛齊著 傅任敢譯
本國教育文化史的新頁……編者
文化事業的進展 籌備中之中意文化協會 中華教育文化基金董事會提倡科學研究 考銓會發表宣言 水利工程學會四屆年會誌略 物理學會請求修改度量衡制 全國經濟會計劃參加世界運動會辦法 宣軍總會修正過之規程
教育上的新理論和實施 全國職校及中小學合作成績展覽會誌要 鄉教社議請由鄉村建設復興民族 我國心理學家的新貢獻
編後餘談……編者

各地郵局 ▶商務印書館發行◀ 均可代定

琴尼雷門與薛爾維雪爾在新片"Behold My Wife"

每日影譚（天始）

一張被人忽略的佳片「亡命鴛鴦」又在光陸二輪開映，電影從業員未看過的都應該去欣賞一下。該片的導演人格蘭奴斯基的導演手法是充滿迅雷般動作和強烈的戲劇性的。急速的和刺激的調子使觀客的感情沒有一刻鬆懈，造成電影藝術的一個新形式。因爲他在這片中的特殊收穫，於是嘉寶的新片「繡花面幕」也特別請他充任導演之職。

××××

歐洲的影人到了好萊塢大都是喪失了他們的藝術生命的，麗蓮哈蕙就是最顯著的一位。因爲「龍翔鳳舞」的成功，麗蓮就被好萊塢的金元收買過去了。她在福斯公司一連拍攝好幾張片，雖經充份的宣傳，但結果都是出人意料之外。在藝術上和營業上一樣地沒有滿意的收穫，輿論界也不給她好評，她祇有抱着滿懷的悲哀，離去這世界的影都了。現在她已和英國萬國影片公司訂立拍攝三張影片的合同，每片代價美金三萬元。一俟她在哥林比亞公司所拍的Once a Gentleman攝竣之後，他便啓程赴英，去賭賽她的未來的命運了。

小明星李洛愛在新片"It's A Gift"

電影村（青雲）

▼……史東山昨將所拍好之一段「人之初」，在黃金大戲院試音，試驗結果，成績頗美滿。

▼……昨日天氣放晴，「逃亡」拍沙漠一幕，除原有工作人員岳楓，袁美雲，王引，葉娟娟，陳娟娟，金燄等全體出動外，僱有臨時男女老少演員三百二十四人參加。

▼……昨在亞爾培路晤見陳嘉震，云將編輯將出版之「電影與音樂」電影欄，音樂一欄由任光安娥賢伉儷編輯，而金焰亦爲該刊之顧問。

松江秀野橋　四鰓鱸　巨口細鱗　水族特產　即日烹製　味妙天下　南京路冠生園飲食部特派專員採辦

▼……隴耕云：「銀間世」在積極籌備中。

▼……在北四川路遇多日不見的徐粲鶯小姐，詢其何往，答至上海公司拍「新婚的前夜」，並謂該片已將拍好，彼飾李阿毛博士的女兒。

▼……「生之哀歌」昨晚在藝華試片室初次試映，導演胡銳，主演黎明暉，胡萍，王引等均在座。

▼……天牌的「犧牲者」，改名「暴風雨」，初審已通過，俟「新婚的前夜」全部結束後，即可開拍。

▼……杭州聯華大戲院訂本月十二日開幕。

科學化國藥　桔梗素　主治

無題　吳齊仁

▼徐粲鶯本來跟藝華公司訂好合同，演那「飛花村」裏葉娟娟的角色的，後來徐粲鶯因滿肚子苦悶，不便履行合同，「飛花村」裏就沒有了那位以跳草裙舞成名的姑娘了。現在，徐以但杜宇的關係，在「新婚的前夜」中演出，「新婚的前夜」亦是藝華出品。

▼「我愛！牌」的天牌袁講美，將以編劇，導演，說明，演員四大重負同時貢獻於影壇，作品名稱已由「犧牲者」改爲「暴風雨」。

▼「內子」舒繡雯與「外子」潘子農前晚出現於表演冷燕社歌舞的派亞大戲院。是晚李萍倩也在座。

▼天一港廠攝製之「泣荊花」，已在香港兩家戲院同時公演。

▼聯華將以梁氏四姊妹個性編一劇本曰「四姊妹」，由彼等四人合演，料該片一出，大混必爲該片代刊廣告數日，又可吸收不少舞客之觀衆云。

▼某君極爲中國之葉娟娟與好萊塢之菲立浦荷馬士在小配角鳴不平，今菲立浦主演之「恩情俠義」已出演於大上海，而葉娟娟主演片，仍毫未之聞，此殊値得娟社諸君子之注意也。

▼同一個監製所監製之作品，成績之迥殊，時有出人意外者，而在美國則不然，試觀高爾溫監製之出品，即可瞭然矣，有謂此或中國監製對於某部片之「用功」監製與否所致。

（外史氏曰：「何必長他人志氣，滅自家威風？」）

××××

龔稼農、徐來、趙丹在「落花時節」、（明星出品）

大光明	海上禮威	一時半 五時半 九時一刻
大上海	再會巴黎	三時 五時半 九時一刻
卡爾登	[illegible]	三時 五時半 九時一刻
南京	香閨秘密	一時半 五時半 九時一刻
國泰	義俠怪刀	二時 五時半 九時一刻
光陸	亡命鴛鴦	二時 五時半 九時一刻
新光	再生花	二時半 五時半 九時一刻
金城	大路	二時半 五時半 九時一刻
融光	一串明珠	三時 五時 七時一刻 九時一刻
巴黎	孤雛深恨	三時 七時一刻 九時一刻
上海	一二三號檔案	三時 五時 七時一刻 九時一刻
中央	重婚	三時半 五時半 九時一刻
黃金	羣芳大會	三時半 五時 九時一刻
光華	桃李劫	二時半 四時半 九時一刻
九星	蠟像陳列所之秘密	三時 五時半 九時一刻
恩派亞	海京伯	三時 七時 九時一刻
新中央	桃李劫	三時 五時 七時一刻 九時一刻
百老匯	戀歌	三時一刻 七時一刻 九時一刻
東南	女犯	四時一刻 七時 九時一刻
明星	桃李劫	三時 四時 七時一刻 九時一刻
辣斐	風雨之夜	三時 五時一刻 七時一刻 九時一刻
東海	健美運動	三時 四時 七時 九時一刻
榮金	黃金穀	二時 四時 八時半
浙江	體育皇后	二時一刻 五時一刻 七時一刻 九時一刻
卡德	似水流年	三時半 七時 九時半
蓬萊	青春	三時 七時 九時
萬國	女性的仇敵	二時 七時
威利	博愛里	三時 五時 七時一刻 九時一刻
華德	酒色財氣	三時 七時 九時一刻
世界	水情波	三時 七時半
山西	桃李劫	二時 六時 九時一刻
西海	殊死戰	二時 四時 九時
天堂	到西北去	三時 七時 九時
虹口	怕老婆	三時 五時 九時一刻
鴻飛	[illegible]	三時 八時半 大勝半
共和	自由之花	三時 七時 九時

運狗至獵場・所用之車異常特別・狗均置網中・以防逃竄・

杜美路透電（杜撰）

▲王人美前天象觀拍「落花時節」，吳村稱她金太太，王人美感無以報，便請吳村吃火腿。

▲王士珍說：「請梁賽珍坐檯子嘸啥道理。」（？）

▲潘有聲家中餐具，皆飾蝶形。表示對胡蝶每飯不忘。

▲程步高保證談瑛決不加入桃色軍。

▲沈西苓有與吶喊的女性秘密訂婚說。

▲高占非近喜以廣東音說「怕嘸怕」，周詩穆則喜說：「那能可以」，據云典皆出自徐來者。

▲胡茄自首，與陳洪光在國際飯店過年。

▲趙丹最近神志不清，有人發起組織「趙丹整理委員會」。

▲稼農與□茵講□情（電碼不明）

有聲！色？

本埠山東路二二一號聲色出版社，出版之聲色月刊，爲專載電影・漫畫・舞藝・照片及短篇創作等，執筆者均係名家，如袁牧之，□之方，周義英等。內容充實，式樣新穎，色奇特，眞可算雜誌界的前進者。創刊號已定二月一日出版，另售每期一角二分，近爲優待預定起見，全年祇收大洋一元云。

黃大仙慈航仙觀遷址通告
本觀尊古舊曆十一月初十日遷入美租界靶子路東頭海能新觀屆時敬請各界善信本觀檀越蒞臨拈香共領福緣爲禱　住持陳白若謹啓
敬送腎病神效自療法　龍虎丸秘方

聯洪　攝影機

中央信託公司　總公司　上海北京路二七〇號
資本金　實收三百萬元
公債金　國幣四十萬元
信託部　銀行部　儲蓄部　保險部　保管庫　堆棧
分公司　漢口江漢路
虹口辦事處　上海北四川路崑山花園路
西門辦事處　上海中華路一五五大號

嘉寶牌　科學監製
Garbor THE CHINA FOOH SHING TOBACCO CO.
裝璜富麗　贈品名貴
中國福新烟公司出品

天厨味精　鮮味特强

美國印地安人酋長之裝東

克達之街景　圖左之少婦・背負一小豬・係從市場中購回飼養者

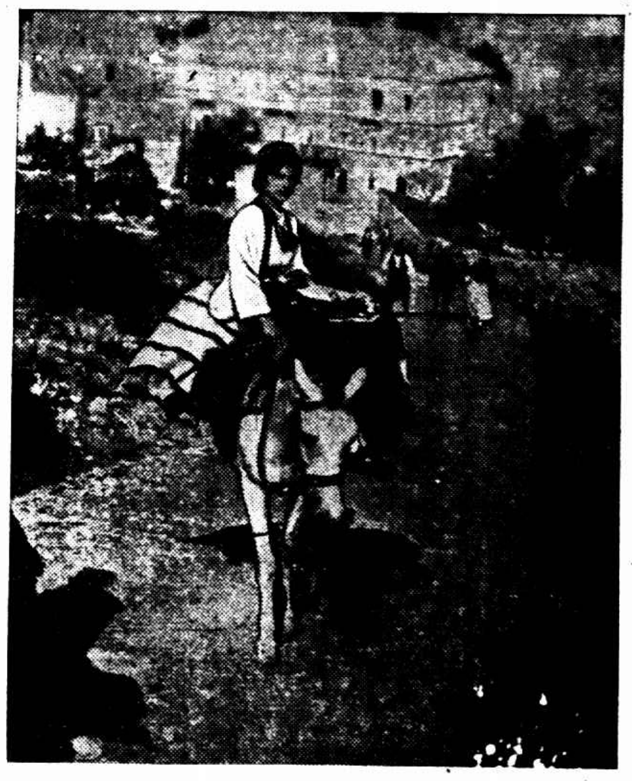
南斯拉夫之小馬狀似驢・所產驢・能負重致長途跋涉

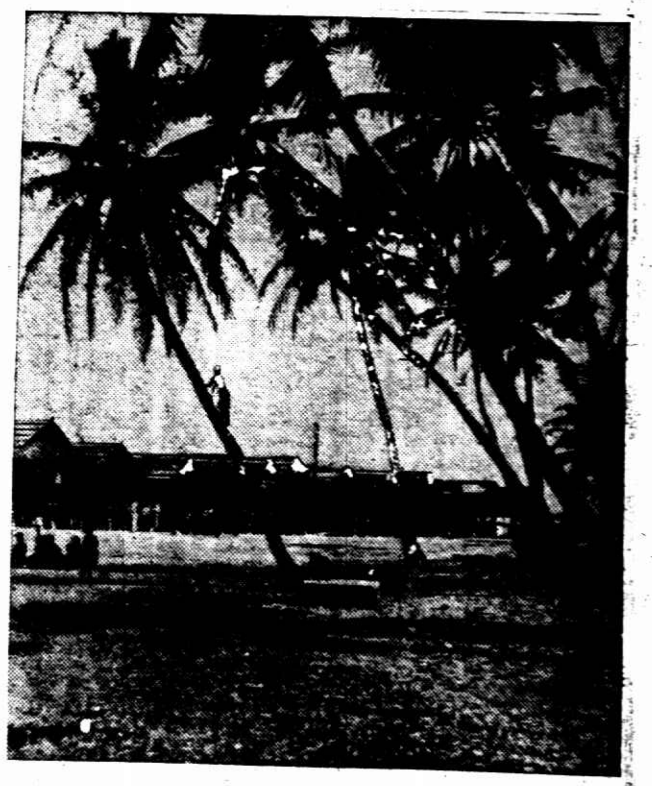
新幾尼西亞可可果・土人緣樹而上・摘取果實

商務印書館 本週初版新書

日期	書名	著譯者	定價
一月七日	實驗普通化學（大學叢書）	鄭貞文著	二元
一月七日	父母子女之權利義務（家庭叢書）	胡長清著	二角
一月八日	比較政治制度（上）（國立武漢大學叢書）	劉迺誠著	二元八角
一月八日	物質波與量子力學（中華學藝社學藝叢刊）	章康直譯	五角
一月九日	張司直玄靜先生碑	羅夏士收藏	八角
一月九日	安全保障問題（在國際法上的研究）	劉愛仙編譯	二角五分
一月十日	衛生學與衛生行政	陳方之著	一元四角
一月十日	人類的學習（國立編譯館出版）	趙演譯	一元二角
一月十一日	古籀彙編	徐文鏡編 十四冊	五元五角
一月十二日	宋文學史（國學小叢書）	柯敦伯著	六角
一月十二日	明文學史（國學小叢書）	宋佩韋著	五角五分
一月十二日	元代經略東北考（史地小叢書）	陳捷 陳清泉譯	三角五分

通信現購 通信現購本館出版各書不收郵寄費 其託各地中國銀行上海銀行金城銀行及浙江興業銀行匯款向上海發行所購書者並免收匯費 另印簡章備索 8

上海華商紗布交易所經紀人公會啟事

本公會前爲便利實施交易所法及施行細則執行起見曾於民國十九年十一月二十五日召集全體會員大會議決並由本公會及各會員與本交易所共同訂立協定書自二十年一月一日起各會員（即經紀人）均應嚴格遵守交易所法第二十八條及施行細則第二十□條之規定 [illegible] 以前本公會歷月所登啟事中之一切辦法均自即日起完全取銷此後悉照上開之新訂辦法辦理合併聲明此啟

自來血

血液旺 身體強 血不足 體質弱 要強身 先補血 此定理 不可移 自來血 有特效 補血劑 它最好 念餘年 老牌子 凡服過 都稱道

大瓶洋二元 小瓶一元二角

五洲大藥房發行

中德產科醫院

「院址」福煦路四五七號 「電話」八四〇三三，四

出院接生 安全券

每券十元 所有平產 難產手術 注射一切 費用一概 在內不另 收取分文 下列各處 均有出售

肺病聖藥 保肺 止咳化痰 養金益肺 主治 肺癆 肺炎 肺萎 肺結核 各大藥房均有出售 上海四馬路大和大藥房總發行

朋友□之風化事件 再度談判

席上相逢 觸動舊感

英商老晉隆洋行寫字員甯波人李雲、年纔十九、風度翩翩、職務餘暇、輒研究戲劇以自娛、曾加入七浦路大成劇社爲票友、同社中有崑山人周培鈞、家住虹口梧州路合興里一百零八號、與李感情甚佳、周時邀李赴其家聚談、周妻方娟琳、亦常見面、竟似通家、情逾手足、方氏爲北平人、年二十二、貌頗秀麗、在醫院充看護、李覩氏秀色、未免垂涎、日久彼此漸及於亂、周

◇◇俱若忘形◇◇

微有所聞、曾向氏詰責、該氏怨忿之下、悄然赴杭自殺、獲救得慶生還、周遂與李交涉、謂愛妻已爲若所污、吾輩愛情、業經破裂、若既垂青於彼、當着彼侍若、請給吾萬金、俾償吾之損失、雙方交涉結果、由李於其友人朱姓處書一四百元之借券付周

◇◇其事乃寢◇◇

日昨薄暮、朱姓假西藏路東方飯店作喜慶事、大宴賓朋、李周均屬赴宴之嘉賓、方娟琳亦爲女賓之一、酒後各人觸動舊感、於是重發已死之灰、惟雙方皆知此事當衆張揚、有損顏面、因即就該飯店賃二百五十七號房間、入內談判、時李雲之弟李玉柱見胞兄被周夫婦迫往室內、恐將受窘、立以電話向老閘捕房報告、經捕頭派探目馮秀山

◇◇馳往調查◇◇

據李雲聲稱、渠之身畔有鈔幣二十元及金戒一只手表一只、已爲周等攫去、該探隨即搜檢、果從周之衣袋內抄出鈔幣二十元、其金戒手表則由方氏處起出、遂連同周培鈞方娟琳一併帶入捕房

密審 罰金

被告官告罷止旁聽 周培鈞處

、昨晨解送第一特院、由錢鴻業庭長提審、捕房律師王耀堂述明案情後、以兩被告之行爲實犯刑法三百七十條

◇◇恐嚇詐財◇◇

應請按律懲辦、旋由李雲訴稱、家住閘北邢家橋路一號、庭上以此案關係風化、遂即宣告禁止旁聽、迨庭內無關係諸人退盡後、始向雙方逐一研訊終結、嗣乃判決周培鈞處罰金五十元、周方氏無罪、

跌斃

內外棉廠小工丁玉生 裝皮帶非份內事

全家失依 請求伸雪 廠方應予加倍給恤

西蘇州路內外棉第一廠小工江北寶應縣人丁玉生、二十五歲、於前日上午九時四十分、正在該廠工作之際、窺見機器上之皮帶脫去輪軸、遂設法爬登離地十尺高處、將皮帶仍置原位、彼因欲試驗該機是否完好、致即命司機者開動、詎其一時未慎、衣袖忽被皮帶捲住、彼急於掙脫、致跌撲於地、當時受傷甚重、嗣經廠方報告普陀路捕房、飭探前往調查之下、立即將其車送寶隆醫院醫治罔效、旋即身死、尸體舁入斐倫路驗尸所、昨晨由第一特院公派唐檢察官蒞所驗明尸體、訊據丁鄭氏投稱、二十一歲、住石灰窰草棚內、死者係我丈夫、彼在該廠爲加油工作、修置皮帶之事、非彼所應爲、現家中老幼數口、全恃彼一人過活、請求伸雪云云、據日人高第意良投稱、在該廠爲副經理、死者確在廠內爲加油工人、修理皮帶之事、彼亦應作、按照廠規、給彼家屬撫恤金五十元、現經說項、特給彼百元等語、又據證人李阿生投稱前情一過、唐君遂諭驗得死者丁玉生、男性、委係生前跌傷身死、尸交尸妻丁鄭氏具結領回棺殮、

圖畫文字外之廣告技術

（小可）

舉美國近事爲證

歐洲通信、從來淺識之徒、未明廣告之用、輒謂多登廣告之貨物、其廣告費之特別開支、直接雖出自廠家、間接仍取諸顧客、此種似是而非之心理、僅以代表廣告知識不甚健全之社會、蓋不合法之廣告、費力多而成功者絕鮮、若復大登特登、更覺得不償失、其金錢之損耗、自不免由廠家之手、而轉嫁於顧客之身、此則不當歸罪於廣告、而當歸罪於不諳廣告技術之商賈、其合法之廣告、應有如何效益、則當引據西方先進國某機器廠主人之言相印證矣、某機器廠主人之言曰、本廠所特創之新式機器、如不藉廣告以資號召、則在一年之間、祇可脫售一千具、而每具之售價五百金、已屬萬難再減、如其先酌登廣告、則一年間售出之機器可達一萬具、而因「多中取利」之故、致製造之成本特廉、其中雖當除去廣告之開支、而每具機器售價、尚可減至二百金、此則可見善於運用廣告者、直可以使廠主與顧客、兩無所損而各得其利、廣告之用、若是其宏、爰舉美國近事數端、以資海內外專家之參考、

其第一事 頗足引人入勝

年來西方食用消耗品、莫不趨向科學化、如大規模之茶葉公司、每延精於品鑑之專家、選取世界各地名產、參互配合、而成上中次各等之茶、聽人購飲、其事有類配藥、誠營業界引人入勝之新法也、而紐約市之某煙肆、乃取濃淡異味和暴異性之若干種煙絲、各隨顧客體格與性嗜之所宜、根據若干條款之問答筆錄、而作斟酌盡善之臨時配合、則購煙者取而吸之、莫不心暢神怡、雖付較高之值、而亦不覺其過昂也、蓋他店所售之煙、性味不能隨人意爲損益、乃如整批預製 c-ollection 之衣服、得之者惟取其價廉、而某煙肆之新法售煙、利市十倍、則如合身特製 made-to-measure 之衣服、得之者惟喜其適意耳、

其第二事 乃以爲人謀便利

舊法之裝啤酒均用瓶、酒罄還瓶、事雖微而頗見累贅、而美□之□啤酒公司 Kreuger Brewing Co. 特創新法、改將啤酒封入洋鐵罐、以代尋常習用之玻璃瓶、飲酒者啓封暢飲、破罐即可隨手棄擲矣、聞今購用罐封啤酒之顧客、深以新法爲便者、已於百分之中、占得七十五分之大多數、

其第三事 之異想天開

聞今紐約某公司、出售可爲兒童作玩具之特製小洋娃、每具定價美幣五金圓、而問津者戶限爲穿、營業異常興盛、查某公司洋娃之製、其有異於尋常習見之洋娃者、即其衣服小髹而外、倘有牛乳一瓶與尿布一小方、其購此洋娃者、可以牛乳灌入洋娃之口、而令靜臥良久、待至一定時刻過去而後、則所飲下之牛乳、可從下體排泄而出、一如常須哺乳與換尿布之嬰兒、此種可笑之事、用以推廣營業、似可稱爲北美新大陸社會之一種特色、

其第四事 爲驚人之豪舉

一九三四年九月某日之芝加哥增報、曾經臺德 Mande 織品工廠、揭登四大版之全幅廣告、並曾附粘織品四幅、作衣料之樣本、計是日所需織品、假定整疋相銜接、可有七公里半之長、是日所耗之金錢、單就織品一項之成本論、已達美幣六千圓、同時並需有五百女子、一齊工作、將此織料粘上報紙、其工作輪班不息、經三晝夜之久而方見全部完成、此爲美國特有之豪舉、足令他國之人、同聲驚歎者也、

其第五事 爲破天荒之全國底貨大減價

美國鷹崙 Cleveland 市之商界、鑒於各店大減價之廣告、不易發生重大之效益、乃忽有人提議、定於某某兩日間、實行「全市商店底貨同時大減價」、屆期果藉此種新法、哄動遠近居民、肩摩轂擊、蜂擁而來、演成萬人空巷之空前盛會、一時旅館餐肆、莫不嘉賓滿座、統計兩日間全市營業收入總數、乃竟多至六兆美金、

其第六事 爲雅俗共賞之花香酒韻

紐約有酒商名利市□□□□者、曾於某日下午六時許、由其事先派定之幹役若干人、衣一色之制服、逼訪全城第一流大旅館、邇向分庭列座之盛裝女賓、每人致送以豪華著稱之蘭蕙一枝、花底附綴酒商牌號及精簡之廣告一字、其事雖屬豪舉、而不失爲雅人深致、且以投贈之得其人與得其時、自視過笨或過火之市井招徠、傳勝啻倍、

此外有裨廣告之經驗

尚有急須附帶聲明之兩端、頗足以資今日各國當局之取法、一則中央郵電機關之對商界與對裝用電話各住戶、務須隨地隨時、勤加指導、令其在電話簿住址之旁、加注電報號碼、因恐顧客之以能通話之故、而令此商店失去營業上之一種機緣、若電話簿本店名下、倘有發電號碼之可尋、則無論何時、均可以無錯過機會之事、二則令文明國各大都市之間、如其人離家遠行、自甲站上車而車已開行而後、因臨別忽促有所遺忘、急須向家中人通電者、祇須寫一紙條、連同電費、交給車中查票之人、此電即由查票員、趁在乙站停車一分鐘之短時間、交由乙站站長、迅轉電台拍發、但查票員如能隨地隨時、將此沿途發電之便利、逢人詳告、則不僅旅客私事、可無因循坐誤之虞、而沿途發電者、設因此而日見其多、又不啻因小試廣告技術、而爲國營事業、造成遠大之前程也、廣告之爲用大矣哉、

檢查旅館發現 價賣婦人

紹興訊、第五區水上第五公安分局、於本月六日夜十時、派長警檢查鎮上各旅店、在新謝三元客店中、查獲男女周紀友・周邱氏・周邊氏等三名、同寓該店、當以形跡可疑、加以盤詰、據周邱氏稱、周邊氏係其姪媳、周紀友係其堂姪、周邊氏之夫周振康、因託張惟村將邊氏價賣於人、故我與堂姪偕同邊氏領來、給受主觀看、且寧看受主人家等語、詢之周邊氏及周紀友、亦供認如前、並稱介紹人張惟村、剌赴蕭郡、令我們在此等候等語、乃將男女三名帶局、經分局長盧國英訊問、均供同前情、當以案涉拐賣人口、除飭警偵傳張惟村外、特將周邱氏・周邊氏・周紀友三名、押送來城、呈解公安局核辦、經第三科訊明後、當以案涉司法、即將周邱氏等三名、一併備文、移送法院偵訊、

前世紀婦女之狼狽

前世紀婦女之患便秘者治之必須服用令人作嘔令腹作痛之苦藥不治則又必須忍受口臭面疹之恥辱性情暴躁惡名與痛頭暈之痛苦以及其他腸管淤塞之病果其狼狽情形爲何如也今則不然絕無任何顧此慮彼之必要矣因爲醫藥科學已爲她們備了藥性和平一樣靈效纖巧精雅容易吞服之平肝導滯清導丸矣

清導丸微利潤腸盡美盡善無論男女老少孕婦處女均各適用

各藥房皆有出售或向上海江西路四五一號韋廉士醫生藥局購備每瓶七角六瓶三元五角郵費免收

紅色清導丸 PINKETTES

（衛生試驗所化驗 實業部商標局給獎狀褒獎）

心胃肝氣痛 立刻止痛 一瓶斷根

此丸專治心胃肝氣痛雖遠年不治百發百中服後十分鐘內止痛永不復發

每瓶一元二角 雙料加倍 外埠函購寄費加一 郵票通用 上海貴州路（新光影戲院西）同仁□藥號 各埠代售

科學化國藥 海藻晶

中風治療及預防劑

主治 血壓亢進、動脈硬化、口眼歪斜、風濕骨痛、手足麻木

佛慈藥廠發行（西藏路卅九號）

新婚 券

五十無子憂轉喜 一產五胎

唐山鴉人李陳氏

天津九日電、唐山龍王廟住戶李錫五、五十無子、妻陳氏、忽於去年受孕、將近兩年、仍未臨盆、本月七日夜陳氏覺腹痛、未幾舉一男、而腹大如故、一小時後、又生兩女、但腹痛不止、家人疑其病、次晨復產二男、計一胎三男二女、遠近傳爲奇談、爭往觀看、

朝夕遷移之賭窟

老鼎陞旅館中查獲 拘捕十人分別罰辦

主要花會犯潛逃

近有花會賭棍唐仁寶（即唐興雲）等、專在公共租界各大旅館闢室開設花會大聽筒、引衆賭博、欺騙錢財、並以當局查緝甚嚴、故將賭所朝夕遷移、若非局內人不得而知、前晚九時四十五分、老閘捕房華總探長尤阿根查悉唐仁寶又化名唐興雲在福建路一四一號老鼎陞旅館開三十四號三十六號兩房間、糾衆賭博花會、遂督率探長周桂生劉俊卿等、密往按址拘捕、計唐已聞風遁匿、祇拘獲賭犯胡渭清・毛阿二・王榮生・賈阿福・刁三子・徐福桂・蔡永發・陳英記・吳雙鶴・汪元奎等十人、連同花會字據賭款等、一併帶入捕房收押、昨晨解送第一特院刑二庭、捕房律師張師竹依法起訴、經詹良策推事向各被告逐一質訊明晰、當庭判決胡渭清處徒刑一月、並科罰金二十元、其餘毛阿二等九人各處罰金十元、花會字據等沒收、

華工被毆投江自盡

向怡和交涉懲西員紐門

中船工人組後援會要求

新聲社云、怡和公司湘和輪中船工人童田候、前因船主提早開班、以致一船、故搭隆和輪趕往、意在南京趕上、迨上船後、該船賣票西人紐門、以其無證書襟章、（因漏船故各證件均在原船）強令補票後、以係隨船員、故購買半票、

◇◇自滬至京船仍未追上◇◇

該西人仍令買票不允、乃竟橫加毆辱、童田候以無辜受辱、怨憤之餘、在近蕪湖時、頓生短見、投江自殺、屍身當由蕪湖地方法院檢驗、身受三處重傷、足證毆傷投江、現招商・日清・寧紹・三北・太古・怡和・大通・大達各輪公司中船工人五千餘人、以此事非但虐待華工、抑且關係國際性質、爲此群起援助、擬組慘案委員會、與怡和洋行交涉、

◇◇將西人紐門撤職查辦◇◇

抵命、海員中船公所、根據各會員報告、備函向海員工會請願、由於昨晨九時派常委汪耕民、秘書孫厲平接見、答復允予徵集物證、向公司提出嚴重抗議、旋又到海員黨部・海員工會上海分會・海員黨部上海區黨部作同樣之請願、並擬日內發表宣言、招待各界云、

九康錢莊股東間涉訟 私訴部份已和解

◇……公訴部份候錢莊結束後再判……◇

北海路一百十號九康錢莊、資本一萬四千元、由浙人興衛中、江陰人徐振庭分任經協理、南京人唐鑑庭爲司帳、王長昇爲監察、襄等均各認股一股二股不等、本月一日、王長昇至九康莊

◇◇查帳◇◇

發覺徐等三人有侵占公款達一萬七千二百另五元情形、乃報告老閘捕房、飭探翁洪勳前往將徐等拘獲、解由第一特院訊押在案、昨晨由特一院錢鴻業刑庭長開刑一庭更新審理、三被告同延鄂森律師辯護、即據捕房律師王耀堂陳明案情、依刑法三百五十七條業務

◇◇侵占◇◇

罪起訴、繼由原告代理人高丹華律師聲明對於私訴部份、業已和解、故請求將附帶民訴撤回、詰之各被告同供因薪金低微、生活程度尤高、不得已暫取款用、此亦係錢業慣例之夥友容恨也、庭上以事實明晰、諭令開始

◇◇辯論◇◇

經捕房律師王耀堂與鄂森律師互辯之下、鄂律師並請求准被告等交保出外、錢庭長核供、乃諭定期宣判、被告徐各交一千五百元保、唐交一千元保出外候判、

童養媳四次私逃

有人引誘？ 婆婆虐待？

蕪湖婦人林徐氏、三十七歲、住閘北慶吉路吉慶里十四號、前晚六時許扭其童養媳周小弟（十七歲）投臨平路警察所控稱、我媳不知被何人引誘、四次潛逃、第一次逃往無錫、費三十餘元託人尋回、第二次逃赴本埠其姨母處、經我查悉往領、拒絕回家、報由公安局拘解法院、判令我領回、第三次逃至鎮江、亦經尋歸、因防其再逃、故嚴行看管、不許出外、詎昨晚又乘隙逃走、被我察覺追獲、查其迭次私逃、定有人從中誘惑、曾經嚴詰、奈其不肯吐實、爲此扭所請究云云、質之周女供因遭婆婆虐待、不堪其苦、故而私逃等語、判解三科發落、

神秘窟

中亞細亞發見千年前骨殖

塔什干十二月十三日塔斯社通訊、中亞細亞莊古爾大道有「空幻窟」者、爲世界著名之大洞、該洞奇跡誕事甚多、洞內發見骨殖、爲千年前物、現藏塔什干博物院、窟內有地下洞室、每室長二十公尺、闊十公尺、高四十五公尺、互用走廊聯接、入窟時可用繩垂下、窟內復有鋅・錳・鐵・銀等礦藏、其所藏鉛礦約有一萬九千噸、銀五萬噸、錳三十五萬噸、唯其實際藏量尚未調查清楚、

攜帶毒物 輪船上截獲

市公安局水巡隊警士陳志榮等、前晚七時許、在十六鋪之瑞平輪船上、施行檢查、當在五號房艙中、抄獲製造紅丸原料白粉兩蒲包、當將攜帶該項物料之旅客並證物帶至隊中、經李副隊長詰訊、該旅客供名崔小和尚、三十四歲、台州人、該項白粉係溫州人林阿仁託我代爲携帶、不知其中爲毒品云云、當以案關輸運毒品、解送總公安局發落、

福祥里火警

廣西路福祥里第三弄十號三層閣樓、爲該屋之二房東朱松亭之佛堂、中供佛像、朱妻某氏、每晨燒香禮拜、昨晨十一時許、因香燭打翻起火、幸救火車到場甚速、當時撲熄、無甚損失、

光華大學附中部招男生 大學部

（招生年級）文理商三學院一年級生及二三年級轉學生男女兼收 [illegible] 二月七八十九兩日 [illegible] 上海大西路 [illegible]

本市高中各校

……角式鏟刀、五相追刺、另一學徒倆一不慎、將刀刺……站、計長約十七公里、路……招標土方工程、俟工竣即……

光華大學暨附中招生 男女 大學部 中學部
（招生年級）文理商三學院一年級生及二三年級轉學生男女兼收（考期）一月十八十九兩日（報名）一月十日至十七日（地點）上海大西路本校 [illegible]

熙綱胞弟覽 你與朱修君出走後父母及兄等四處找尋寢食不安望見報火速返家父母決不責罰並望轉告朱君其父母亦盼其從速返家不責至盼至囑 兄熙春啟

贈送 念四年日用便覽
此書內容有日曆最新火車時刻表電車表電報碼等爲家居旅行所必備每冊實洋二角凡購本局出品滿洋五角以上者得贈送一冊如單購此書一冊另加郵資洋二角之美術明信片半打 上海 南京 太平街 有正書局啟

滬杭甬鐵路與蕭紹 曹蒿 紹蒿新 長途汽車公司辦理聯運
[illegible]辦理旅客行李聯運．在上海北站．上海南站．及新昌站．嵊縣站．互相發售單程來回聯運車票．此佈
本年一月一日起 滬杭甬鐵路管理局 [illegible]

豐裕綢莊蔡允斌緊要啟事
[illegible]

別墅牌香烟

兩個問題：

(一)附有贈券之香烟．品質多於紙所付之代價

(二)贈券非包包有．常常令人失望

欲解決上述二問題．請嘗試之．別墅牌香烟．品質之高尚．空前絕後．每小包內．附入贈券一張．包包有券．券券有贈．所有贈品．均係日用必需之物．其中更有特別優美貴重物品．為諸君意料所不及者．

永泰和烟草股份有限公司啟

老醫生 公墓中昏夜交贖款

彷如身歷舞台—一號—

綁殺林白子案續審聽衆皆爲之神往

認定確係霍浦曼收受 霍以怒目相加

◎佛蘭明頓九日路透社電、今日續審林白子綁案時、經手過付贖款之康敦醫士到堂作證、陳述在公墓中昏夜以贖款五萬元交與綁匪事、指定霍浦曼爲受此贖款之人、康醫士追敘當時情形、口講指劃、彷似舞台上優伶、聽衆爲之神往、不知身在法庭、康醫士發言歷二時三刻之久、前後十次、皆謂受款者爲霍浦曼、霍聞言面呈慘白色、但

▽怒目視康▽△康不稍怯、亦以怒目相對、康之證詞、首言被告自稱爲約翰、在公墓收款者、確係其人、康先在某報登一啓事、用暫斯非假名通知綁匪、告以林白所接要求、可以接受、後乃遇此約翰於公墓中、談話歷一時一刻之久、在談話時、約翰偶聞附近有聲、輒驚惶踰籬而逃、渠亦隨之、約翰後稍鎭定、乃曰、

▽此太危險▽△非二十五年監禁、即焚身也、其所謂焚身、蓋指電椅而言、渠是時乃告以如約翰合作、則渠定竭力相助、否則渠唯有隨之而行、雖天涯海角、亦不相捨、渠請約翰以林白子相示、但約翰始終不允、最後約翰乃以小孩睡衣寄來、渠於林白面前拆包檢視、渠夜間在公墓中曾語約翰曰、「汝肺病似已開始、余可給汝以藥」云、康醫士此語、將爲被告律師所

▽爭辯之點▽△蓋霍浦曼自稱彼所得之鈔票、係費施所給、而費施則現已因肺結核病死於德國也、

◎美國紐傑賽州弗勒明頓地九日哈瓦斯社電、林白愛子被綁案、本日繼續審訊、由年已七十四歲曾代林白繳付贖款之岡洞醫生、陳述證詞、謂霍布門即係與彼談判贖款之約翰云、

法國南部格萊諾白勒鎭 陷於烈火中

……橡皮廠失愼適遇大風……

鎭中有十五世紀之大教堂

◎格萊諾白拉十日路透社電、法國南部伊錫爾省之格萊諾白勒鎭、位于里昂東南六十埋、昨夜鎭中有一橡皮貨棧起火、適有狂風、延燒甚速、至今日侵晨、火勢稍熾、附近各鎭之消防隊、均聞警前來助救、該鎭古蹟頗多、內有十五世紀之大教堂一所、

科學化國藥 婦科聖藥 當歸素
主治 婦人氣血虛弱、血經不調、停經閉經、經來腹痛、赤白帶下、宮冷不孕。
各藥房均有出售

維也納去年自殺者 一千零十九人

◇……男多於女一百餘人……◇

◎維也納九日哈瓦斯社電、據此間警務通信社發表之統計、一九三四年維也納自殺者、計一千〇十九人、其中男子五百九十二人、婦女四百二十七人、

戲謔肇禍 一刀入胸

▽機器廠學徒爲同事刺傷△

無錫人溥金根、念一歲、在通州路二三四號維昌機器廠爲學徒、昨晨十一時、在廠內與另一學徒遊戲、用三角式鋸刀、互相追刺、另一學徒偶一不愼、將刀刺入溥之胸部、當場流血痛倒於地、其餘同事見狀、立即電知救火會、派救護車前往、將傷人車送同仁醫院醫治、聞傷勢頗重、該管嘉興路捕房聞悉、立派中西探員前往調査、

敬送遺精早洩自療法
奇効 各界欲索請向上海南京路和合坊七四號張世德堂函索

皮病特效藥
哈蘭士六零六 藥膏
主治 大小瘡癧 內外痔瘡 楊梅毒瘡 婦女陰瘡 生肌拔毒

上海四馬路太和大藥房發行 各埠藥房均有出售

厦門台人與警察衝突

起因由於台人使酒罵警

厦門通信、一月五日、厦市第四分局警察與台灣人衝突、四區警察罷崗二小時、經人出而調停、旋息事、惟台方尚不承條件也、此事起因、爲四日夜厦門港打棕街某鴉片煙廁與人小衝突、四分局警長鄭居俊帶二警到廁調査、一台人在坐、酒醉大罵警察不已、鄭將其人帶局、因其蠻強如故、乃扣留以儆、詢知爲思明海味營業稅局主任台人方秋田之子方壽齡、該局乃擬釋之歸、以電話通知秋田來領、秋田不來、五日晨、遣警送壽齡歸、秋田以子被捕禁一夜、極不滿、乃親至四分局、盛怒質問、言語衝突、秋田以所執手杖一擊警長鄭居俊、悻悻去、旋警士汪宗禽途中被海味營業稅局十餘人拖至該局擠毆、重傷放回、四區警士大憤、欲齊與對方一拚、分局長曾孝植極力制止、向日領署駐厦日警部交涉、久無覆音、四區各警益怒、乃罷崗、擁至海味營業稅局、即台灣公會第九區保事務所、將方秋田及區保委事務所人員吳植等三人帶局、方亦額部受傷、皮破血流、海味稅局亦集數十人擁至四分局、旋日警部派員到局、將方等三人領去、嗣有人出爲調解、警察方面提、㈠担保汪宗禽無生命危險、如有不測、另議賠償、㈡賠償汪警衣物損失、㈢賠償醫藥費、四區警察至下午二時復崗、事遂平息、惟台人方面尚不承認條件、謂方壽齡爲酒醉、非故意罵人、警察不應即予捕禁一夜、並加毆辱、至毆傷警察汪宗禽、則方秋田亦被毆傷、且加捕禁、不允履行條件云云、此事至六日晚尚沉寂、但事之起因甚微、可望即日解決也、

嘉興商業儲蓄銀行停閉後 部令繳足資本依法清理

儲蓄存款本利還清以符法令

董事監察連帶負無限責任

嘉興訊、嘉興商業儲蓄銀行、因週轉不靈、宣告清理、統計存款及儲蓄有數十萬之多、而該行股額本定五十萬、但實收僅十一萬五千元、故經債權聯合會向財政部呈控、財部據呈後、即咨請浙江省政府轉飭嘉興縣政府就近派員切實査明監視清算、並批示知照在案、現財政部復據該行儲戶夏蔚記等呈控後、以査該行現既登報宣告清算、定期償還債務、自應按照資本總額規定數目、將未繳資本尅日全數收足、依法清理、其儲蓄存款部、並應遵照現行儲蓄銀行法規定、由該行董事監察人等連帶負無限責任、將各儲戶應得存款本利掃數還清、以符法令、而維債權等情、除批示外、並咨請浙江省政府迅轉嘉興縣政府併案辦理、仍希將辦理情形呈轉到部、以憑核辦、茲悉浙省府據咨後已令飭嘉興縣政府辦理矣、

完成滬杭甬鐵路 收買民地査勘路基

京滬路滬翔雙軌將完成

蘇嘉路土方工程已進行

市中心區鐵路月底動工

京滬滬杭甬兩路局各項鐵路建築工程、如蘇嘉鐵路滬翔間雙軌、市中心區鐵路、閘曹段鐵路等、茲分誌現狀如下、

●蘇嘉鐵路● 蘇嘉鐵路、由京滬路之蘇州站起、至滬杭甬路之嘉興站止、長約七十五公里、自奉部令建築後、土方工程分六小段進行、今第一小段已動工、行將工竣、第二小段至第六小段、已開始招標、定本月底動工、俟土方工程完成即鋪軌、預定年底以前通車、

●滬翔雙軌● ㈡滬翔間雙軌、京滬路上海北站至南京站、計長約十七公里、路基早已完成、自去年十月一日動工鋪軌後、原定去年底完成通車、旋因枕木運到、今正爲趕鋪中、預定下月底前通車、

●市區鐵路● ㈢市中心區鐵路、自滬淞支線至市中心區、自上海市政府與兩路管理局合作進行後、路基由市政府供給、鋪軌由兩路局担任、今已準備就緒、決定本月底起動工、先招標土方工程、俟工竣即鋪軌、預定六月底前完成通車、

●閘曹段路● ㈣閘曹段鐵路、滬杭甬路閘口至曹娥江段、總長約七十八公里、自鐵道部向中國建設銀公司等成立一千六百萬借款後、今已進行籌備、自紹興至曹娥江一段、路基已勘定、惟閘口對江至紹興段路基、尚未勘定、現已開始收買路基之民地、

閩杉木業公會 請撤銷水口臨時防務補助費

杉木運省捐稅超過存本

瀝陳木業不勝重負苦況

(厦門通信)閩江上游、杉木同業公會、近呈軍委會財政部云、竊査閩省出產、向推杉木爲大宗、非特關係全國生計、亦國家利源所在、五年前產額、年達四萬餘連、價值千餘萬元、邇來共匪肆虐閩北、益以軍需攤派、苛雜層出、地痞橫敲、沿途耗費、超過成本兩倍以上、木業因之慘敗、木客從而破產、每年產額遞降、不及萬連、上游二十餘縣、數百萬工人、全賴木業生活、至此覆碗絕食、勢必挺而走險、揆厥原因、實非法勒收爲最大癥結、査前十九路軍在閩、以劉處兩部給養不敷、在水口創設臨時防務補助費、每連木排、抽大洋四十五元、原案本定六個月撤銷、迄今兩年、尚未明令豁免、又僞人民政府前財政廳長何公敢、在竹崎設局、於半路徵收木排營業稅、無異通過稅、苛徵至千分之六十以上、至今尚沿舊習、加以地痞到處敲詐、創鉅痛深、迭據木客到會環訴、聲淚俱下、雖經前本會整理員辦事處迭次呈請南昌行營、籲懇令飭撤銷臨時防務補助費、並釐正木排營業稅、奉批業經轉令福建省府、査明核辦等、因爲時數月、未見實施、長此以往、木業前途、將歸消滅、伏念政府施政之方、首在解除人民痛苦、且豁免雜苛、中央明令業經頒布、各省已先後實行、閩省久罹赤禍、尤宜格外矜恤、一視同仁、用敢電懇俯恤商艱、迅令福建省政府、撤銷水口臨時防務補助費、釐正木排營業稅、並分令駐閩綏靖公署、轉飭沿途駐軍、切實保護、並示禁沿途非法勒收、以解倒懸、而維木業、除派代表赴京請願外、謹此奉陳、

江海關布告 罰則評議會規程

商人遇受罰金或沒收處分異議

得敘述理由於十日內呈關撤銷

江海關罰則評議會業經組織成立、其各項規程及細則、現奉令鈔發布告、茲錄該項規程原文如下、

●請求書辦法● ㈠商人可向海關請領空白請求書、依式用中文塡列、如請求書內列各欄不敷應用、可另紙接塡、㈡商人收到海關稅務司處分案件之書面通告、如有異議、應於十日內補具請求書三分、呈關核辦、㈢海關稅務司收到請求書、如認爲未便照准、應於十日內將原具請求書二分、呈送總稅務司、轉呈決定、並將本案詳情及所具理由於請求書稅務司意見欄內塡明、㈣請求書經關務署決定後、將決定書三分發交總稅務司署、存留一分、餘二分送原呈海關分別存案轉交原商、

●評議會規程● 第一條、本會依照海關緝私條例第三十一條之規定、由財政部關務署組織之、第二條、本會評議員由關務署長於本署職員中指定二人、總稅務司署職員中指定二人充任、第三條、海關稅務司遇有商人向該關請求撤銷罰金或沒收處分案件、認爲無理由者、應於收到此項請求書十日以內、敘述理由連同原請求書呈經總稅務司轉呈關務署交會評議、第四條、本會對於關務署交議案件、如無調査必要者、應於十日內開會評議、以有評議員四人出席爲足法定人數、第五條、本會評議結果、經關務署決定後發生效力、第六條、本規程自公布之日施行、

本市高中各校 今夏實施集中軍訓

參加學校準備補足課程

計劃訂就呈部備核

各省市高中學校軍訓學生、今夏起實施集中訓練、本市由國民軍事訓練委員會負責籌備、記者昨晤該會主任委員焦績華氏、談籌備情形及該會最近工作如下、

●集中軍訓今夏實施● 本市集中軍訓定今夏四個月、凡本市高中及同等學校軍訓學生一律參加、約有四千七百餘人、按總隊編制、下設大隊中隊小隊、地點問題、前一度擬借用上海跑馬場、並非事實、現正在尋覓中、尚未確定、所有集中軍訓全部實施計劃、業已擬定、呈報訓練總監部備核、各參加集中軍訓學校、均準備於寒假內補足課程、至專科以上學校、則仍照原辦法、本年實施暑期軍訓、

●實彈射擊下期開始● 本學期各學校已開始射擊教練、其程序分空包射擊．減藥射擊．實彈射擊三步、空包射擊業已實施竣事、刻正開始減藥射擊、均由各學校分別舉行、實彈射擊自下學期開始訓練、地點在西砲台、

●前日舉行教官聚餐● 該會爲聯絡各校教官、並商討軍訓問題起見、於日前假八仙橋青年會舉行各學校軍事教官聚餐會、到各校教官五十餘人、席間由軍訓會焦主任報告該會工作情形及今後進行計劃、旋對於軍訓教育問題、互相交換意見而散、

●定期召集校長會議● 該會爲謀各校軍事教育之促進、並使校長與教官取得聯絡起見、本學期曾舉行校長會議一次、茲以學期已將終了、定日內召集第二次校長會議、商討一切進行事宜、又各校對於購置軍訓器械、應一律依照該會所訂標準辦理云、(上海社)

實順民局信件被扣

特一院諭傳負責人到案再核

我國私人經營之民信局、歷史悠久、無論通都大邑、邊區僻地、幾莫不有民信局之設立、在昔國營郵局未經創辦之前、民信局已成爲商賈通訊唯一之驛使、比年以還、郵務日形發展、寄遞信函貨物、匯劃款項、俱甚迅捷穩妥、國人對郵局信仰、亦日臻鞏固、客歲交通部以

◇◇◇◇欲使郵務更形發達◇◇◇◇ 首應淘汰民局、爰通令各省市郵務管理局、知照各該地方民信局、儘民國二十三年內一律停業、並着各地方行政官署協助取締、雖經各處民信局推代表赴京請願、要求暫緩結束、以維該業工作者之生計、但交通當局則以案關發展全國郵務、不允所請、復令飭各郵局自本年元旦起拒絕民局信件包封之寄遞、乃本市各民信局依然

◇◇◇◇收發信件照常營業◇◇◇◇ 前日九江路三百六十六號實順民信局主董祥發、仍將各處由該局寄滬之信、着所雇信差甬人張守和携出投送、張經過河南路吉安里時、被上海郵務管理局巡査員陸攸同査見、以張不應服干禁之役、鳴捕帶入捕房、由捕頭派探將其信袋內之平信一百零八封、附有支票信十封、一併扣留、而後飭張退去、昨晨捕房將所扣信件

◇◇◇◇送請第一特院發落◇◇◇◇ 先由捕房律師張師竹陳明經過情形、繼由陸攸同及郵局檢査員居雲鵬婁俊文、均告査見張守和違法投遞信件情形、詹良策推事以該民信局主董祥發未曾到案、無從進行、爰諭准將信件暫行扣留、候傳實順民信局負責人到庭再行核辦、

縫工誘少女

母受其累

南通訊、城西街恒豐箋紙店主吳少章、有女名金鳳、今年十八歲、其同居有業裁縫之沙金華、二十餘歲、朝夕過從、發生關係、忽於昨夜偕逃、乃父翌晨覺察、並被捲去鈔票四百元、金鐲一隻、金戒子兩枚、吳少章九日扭住沙金華之母沙周氏赴公安局、轉解法院、訊知沙周氏交保、尋覓伊子究案、

省禁煙員到通

查緝土販

南通訊、蘇省禁煙委員會派第八組査緝員一行五人到通、在城鄉各地査煙、緝獲無照男女煙民五十餘、均交所勸戒、九日在城中西南營九十八號、破獲煙土販賣機關、拿獲主犯王仲明、廣東潮陽人、搜出煙土三斤十一兩、併解縣府訊辦、

武昌藝專女學生失蹤

發現遺書……疑已自殺……原因失戀

○漢口十日電、武昌藝專女生王守蘐九月失蹤、十日發現遺書、學校推測、疑已自殺、其原因係失戀、但屍至今未獲、

白晝盜刧染織廠

西門大林路　損失一千餘元

永德祥染織廠、開在西門大林路三鑫里六號、經理爲朱德銘、昨日正午十二時半許、突來盜匪四人、一盜在外把門望風、三盜由前門闖入、內一盜身穿馬褲呢大衣、銅盆帽、年約四十餘歲、身體肥胖、一盜身穿黑長袍、頭戴銅盆帽、年約三十餘歲、尙有一盜身穿長袍馬褂、年約三十餘歲、均操本地口音、執鎗二枝、適該廠夥友時正午餐、一盜將夥友等監視、兩盜闖至帳房間搜刧、當被刧去中國銀行每張五元之鈔票九百元、一元者一百元、尙有雜鈔四十餘元、皮夾一只、洋三元、呢大衣一件、盜於得贓後、均向後門而出、往西北逃逸

欲做新郎先做盜　討苦喫

鎗殺越捕負創歸去之盜犯查係西人家的僕歐

善鐘路行刦拒捕流血案詳情

法租界善鐘路口三號中華煤球公司分銷處、前日午四時、突來盜匪兩名、……

中華煤球分銷處突來兩盜、由一身穿長袍、一穿短大衣執手鎗者站立門口、得贓後奪門逃出、向北由海格路朝西、執鎗之盜乘脚踏車而逃、事主徐國昌（中華煤球分銷處職員）尾隨在後、認定乘脚踏車者、追趕至海格路、報告站立於二七七號三七九號門前之五八一號華捕、該捕即趕上追捕、追至福開森路趙主敎路口、有站崗該處四三四號越捕帮同加入追捕、至白賽仲路口、又有該處站崗之一九二號越捕見前有華越兩捕追捕乘脚踏車之盜匪、一九二號越捕號即迎面趕上攔住、該匪拔槍開放拒捕、珠彈擊中一九二號越捕胸部

頓時倒地身死　其時在後追趕之四三四號越捕見盜匪開鎗拒捕亦即拔鎗還擊、鎗彈擊中該匪右腿、匪仍負創乘脚踏車折入白賽仲路二六一號弄內、霎時已失踪跡、而穿長袍之盜早已逃竄無蹤、巡捕乃回報捕房、將一九二號越捕屍身車送台拉斯脫路小病房驗屍所候驗、旋法捕房接得住居白賽仲路二六一弄內二四七號西人電話報告、謂其家內崽李和尙（年二十七歲浦東人）在途中被流彈擊傷、送往醫院醫治等情、捕頭即派特別機關探目周步廣前往調查、始初李堅稱被流彈擊傷、嗣經包探一再盤詰、並經

當時在場目睹　之黃包車夫王開五與販舊貨洋瓶之陳榮根兩人及事主徐國昌等指認、拒捕開鎗即係李匪、李至此、自知無可狡賴、始承認與在逃之金奎同往行刦、手鎗放在主人家內、探等即至其傭主西人家內、吊出白郎林手鎗一枝、珠彈四粒、及李換下擊有鎗洞之短大衣一件、鞋子一雙、並將嫌疑人同住一家服役之婦人李俞氏（年二十五歲蘇州人李之姘婦在該處爲阿媽）、張林文（二十八歲江陰人出店）男女兩人一併帶入捕房、一面將李匪送往醫院、經醫生敷藥包紮後、仍提回捕房收押、昨日上午由法捕房報請法領事署派員赴驗屍所

驗明已死　屍體後、將被告等解送**越捕**特法院刑一庭、由章朝佐推事提審、捕房律師袁家潢陳明案情、要求延期二星期、以便調查被告有無另犯別案、再行訴請訊辦云云、繼由探目周步廣報告調查情形、將大衣鞋子呈案、並稱、手鎗珠彈捕房須詳細檢驗、不及呈案、又據事主徐國昌投稱、昨日下午四時、穿長袍之盜來叫開平煤半噸、囑送往大西路四十四號西人家、詢我價目、我回答每噸十五元、並詢彼那家主顧、沒有做過生意、貨款現付還是賒欠、他說到月頭上付、言畢即去、約五分鐘、又來說要我半噸煤、開九元價錢、我答以不可、他又稱、去問西崽、即返身而去、第三次約過十分鐘、又來店內、立在帳台傍、强逼我開九元的發票、我仍回答不可、他即出繩索將我細縛、李盜站在門口、執手鎗叫我不要動、綁縛我之盜即開櫃箱、

因箱內沒有錢　乃開帳台抽屜、搶去小洋十幾角而逃、我即自鬆綁縛、追出去報告巡捕追捕等語、訊之被告李和尙、供認係盜、由在逃之名金奎去搶的、因金奎開年正月成親、缺一件衣服、沒有錢做、缺少五十元、他叫我帮忙去搶的、他搶到多少錢、我不知、聽說只有十角洋錢、手鎗由我所執、此鎗是友人奚金榮所有、他從前在閘北弄到、一向寄在我處、有六粒珠彈、因爲知道中華煤球分公司裏有錢、故去搶的、刦後我乘脚踏車逃走、因見巡捕擱上來、我開放一鎗、不料打出、枚打死人、我不知道、供至開鎗拒捕時、下開放之狀、繼訊李俞氏・張文林同供、不知李和尙等盜搶刦之事、又據證人王開五・陳榮根供認當時目見李盜開鎗情形、庭諭改期二十四日再訊、

平樂里房客柯英豪之國籍問題尙待調查

內政部無有許可證

法官座下踱方步　以拳示律師！

推事厲聲制止

閩籍上杭鄉人柯英豪、前向劉怡德經租處租借西藏路平樂里五號、茲積欠租金達八個月之多、計洋一千六百餘元、經該經租處延朱斯芾律師具狀第一特院提起欠租遷讓之訴、乃柯於特院執達員送達時、詎柯忽稱係日本籍、致原告律師朱斯芾於上次開庭時、即聲請庭上着令柯提出入籍證書、以資證明、案乃改期、昨晨此案由駱崇泰推事開民七庭繼續審訊、柯英豪亦投案、即由庭上傳柯至案、訊問其國籍問題、據柯供稱、余係福建上杭鄉人、民國九年六月間、錢能訓任內閣總理時、即入日本籍、由中國駐日本神戶領事稱某於先一年代我向中國內政部聲請出籍、有案可稽、並提出日本入籍證書等爲證、朱斯芾律師即起稱、依照國籍法十一條規定、非有內政部出籍許可證、不能認爲喪失其國籍、應請庭上予以調查、詎此事柯即步下被告席、在法官座下大踱方步、態度驕傲、庭上即告以本法庭不論何國人民、應遵守秩序、當由庭丁上前制止、柯竟不服從、且行至律師席前以拳示朱斯芾律師、聲稱爾稱我冒充日籍、非打爾不可、言時聲勢洶洶、庭丁即上前攔阻、此時駱推事亦厲聲制止、庭上以本案尙須向內政部調查、乃諭改期再訊、遂退庭、而柯於法院門首守候甚久始去、朱律師則於律師休息室候柯去後始乘車而返、

警長挾嫌開槍　法院偵查

浦東楊家渡鎭二百零五號大隆洋廣雜貨店主龔金林、近在地方法院告訴楊家渡警所警長吳天植、因挾嫌開鎗一案、曾奉法院傳訊候究在案、茲悉此案發生後、公安局方面以事關警譽、當實均應澈究、是以遍派督察員渡浦實地調查、一面將吳天植傳局詢問一、遂於前日將與移送地方法院訊後收押、昨奉孔檢察官飭傳楊家渡警所巡官孫玉麟並是晚在該處站崗之警士周國寶等到庭候訊、以憑核辦、

四路人被撞受傷

前車驟停後車急避　康悌路上一抹鮮血

昨日下午一點半時、有某公館之二四五三號自備汽車、駛經法租界康悌路地方、由西向東、會有法工部局七二三號垃圾卡車一輛、同時亦由西向東、在後駛來、乃一一四五三號汽車內避讓前面之行人、於是驟然煞車停止、詎垃圾車內不及煞車、向左避讓、致將行人李攡廷・蔣阿嘉・顏阿龍・陸昭全・等四人撞倒受傷、該車又撞倒同泰昌煙紙店內、將柜檯所置玻璃瓶數只、悉成粉碎、當由巡捕到來、將車夫帶入捕房訊究、一面將受傷各人送往醫院醫治、幸傷勢皆輕、不致有生命之險、

汽車撞死老人

昨晨有一老者、年約六十許、行經閘北新疆路白路綠路口、忽有租界號碼一五八六八號市照二二六四七號之汽車飛駛而來、該老者不及避讓、當被撞倒、頭傷劇重、立時身死、由警將肇禍之汽車夫拘入警所、一面令飭地保、投報地方法院、奉委吳檢察官督同檢驗員前往相驗、

特別馬甲　藏僞幣

匯山捕房華探朱尙和、偵悉東有恒路念四號永安旅館三十號房間寓客溫州人陳健南、四十八歲、私藏僞幣營利、遂於昨日下午五時許、協同西探密往、將渠逮捕、詎下行李內搜出特別白布夾長馬甲一件、中置法國五佛郎九百二十枚、十佛郎五百十六枚、是項佛郎如銅元大小、舖平夾層內、上下週圍用線縫就、若御身上、非常妥貼、並在其身畔抄得僞銀洋二元、鉛雙角五個、一併帶入捕房收押、昨晨解送第一特院刑三庭、據工部局律師厲志山陳述前情、並稱、被告任捕房稱、伊僑居巴西國達十餘年、設有食物店一處、去年四月間返原籍有事、上月彼由溫州乘輪赴滬、中途遇一華人、上項佛郎僞洋等、咸向該人購得、出款一百元、本案請爲延期、是項佛郎眞僞及渠是否製造收買行使尙未確定云云、繼據中西探稟明破案經過、當將各證物呈察、質之被告、供詞支吾、稱上項佛郎、擬帶往巴西混用等詞、蕭推事諭仍還押、改期査明再核、

無錫破獲毒案

無錫訊、縣公安局督察長昨日又在北門外蓮坊弄底十號徐氏家、破獲私售毒丸案一起、當場拘獲徐保人千徐氏・洪胡氏・王順泉・洪阿毛・劉四等五人、並毒丸毒丸鎗等證物多件、

平湖火燒襪廠

平湖訊、東門後街李明甫所開之明華襪廠、工廠設於安吉浜、計樓房七幢、十日晨三時、不戒於火、致兆焚如、計焚去樓房六幢、機件原料亦被燬一空、損失一時尙難估計、

雀牌店失竊　夥計均串通

城內福佑路一四三號王得勝雀牌店店夥沈占淸、於前晚竊取雀牌七十一付、（價値六七百元）潛逃無蹤、經該店主王秋榮於事後查得該逃夥沈占淸臨逃時、向另一店夥戴寬才借洋兩元、又有店夥田寶生亦同串竊、但周爵戴寬才亦曾知悉、因此王秋榮將店內夥計學徒等悉行扭交邑廟警察所請究、經該所長訊得本案除學徒孫鶴麟無干省釋外、其餘店夥田寶生・戴寬才・陳友良・吳阿妹等一併解送縣局法辦

啞子娶妻　人財兩空

小姊妹起意放白鴿

浦東人徐鼎三、四十九歲、家居北四川路麥拿里四十四號、以營造爲業、有弟雲林、卅九歲、係啞吧、業泥水匠、於去歲四月念六日、憑媒史才狗、（四十九歲）以一百卅元娶本地女子林愛珠（二十四歲）爲妻、過門後洞房一宵、愛珠發覺雲林係屬啞吧、翌日即席捲金耳圈一對、金戒子衣物等件、

潛逃無蹤　徐與媒人史才狗交涉迄茲年餘、未有結果、本月七日下午、徐鼎三偕弟雲林及史才狗、行經法租界新橋路、忽見愛珠迎面而來、遂由徐等將其扭獲、鳴由華捕到來、將兩造一併帶至嵩山路捕房、由捕頭略訊一過、以原告係住華界、爰於昨日飭探員孫兆榮、將一干

人證移解　北站分局辦理、當由、梁局長轉飭伍局員審訊、但徐雲林係屬啞子、遂由乃兄徐鼎三代表、供述前情、訊據原媒史才狗供詞相同、繼由朱愛珠供稱、此事本係小姊妹林兆英起意、並由林將我堂兄王寶興拖出作主、將我許配原告、叫我他到家裡去

暫住幾天　當時之一百卅元、盡爲林兆英取去、允給我五十元、我因與徐結婚、發覺雲林係屬啞子、因此林兆英次日到來、我即告彼、林即叫我與他同道出來、越二日、林忽避去、不知何往云云、問官核供、以形同串放白鴿、除嚴緝在逃之林兆英歸案究辦外、以案關指控席捲飾物、背夫潛逃、遂判將一干人證、申解總局發落、

綢緞局主人　殤子控醫生

公共租界南京路大綸綢緞局主與縣人錢仲英、家住店內、其二歲幼子錦藩、於上月四日偶患寒熱兼帶氣喘、即延曾家渡永庭里九號素識之名醫張潤生到家爲之診治、詎是夜小兒病劇不治身死、錢認爲醫生之處方失當、乃延律師與華泰具狀援引刑法第二九一條第二款向地方法院刑庭自訴張潤生過失致人身死、當奉開庭審理、被告亦延律師吳凱聲出庭辯護、當據原告投訴前情、要求依法公判、質之被告供稱、該孩經我診治後、忽然變症、今原告歸咎於我、完全誤會等語、問官核供、當以本案非初級管轄、或告訴乃論、與刑法第三三七條不合、不得自訴、將案移付檢察處偵査、前日奉檢察官傳集原被開庭偵訊後、遂判備函送同樂方送請國醫公會鑑定、被告是否用藥錯誤、俾復核辦

鎭江石潭村　刦綁傷人

鎭江訊、縣屬石潭村居民韓元福、耕種爲業、家道小康、日前晚九時許、突有匪徒三十餘人、破門而入、用利刃將事主元福戳傷八處、又將其妻陳氏之小衣脫去、用火焚灼、勒逼吐出藏銀之處、氏受刑難忍、當說出存銀之所在、匪衆當將銀洋首飾衣物悉數携去、臨行又綁去九歲之男孩、聞爲元福之孫、勒令備款取贖、鄰舍驚覺、匪已逸去、

港嘉華銀行　召商復業

◎香港十日中央社電、嘉華銀行定十六日召開股東會議、討論復業問題、

許性初將赴歐

（晨報）國際政治學家許性初君（見圖）、去春由日本返國後、仍兼任國立暨南大學及中國公學大學部兩校國際關係教授、茲爲進修深造起見、決於本月十五日乘……赴意大利研究政治經濟、公法、及國際問題、……

表演綁架時　方才認出兩被告在場

郁太太被綁案　包車夫到案作證

寓居法租界西愛咸斯路六十號洋房廣東婦人郁何振亞、於上年十月廿一日上午八時、乘包車赴呂班路天主堂參加彌撒、行至西愛咸斯路高三分院相近、突被綁票匪架去、勒索巨款放贖、約在蘇州接洽贖票、至十一月十九日、始由法捕房中西探在

蘇滬兩地先後拘獲　綁匪王福康・林德・陶水根・張惠之・女子周菊琴・嫌疑人李純孝男女六名、救出肉票、奪獲手槍二支、同時四十七號包探張春勝被匪開槍拒捕擊傷左膝、林陶兩匪見勢危迫、開槍自盡擊傷、由捕房送往醫院醫治、陶匪傷重醫治無效身死、林匪療治五旬始愈、由捕房提回併合偵查終結、於本月八日解送特二法院依懲治盜匪條例第一條第一項起訴、林匪加

依殺人未遂罪起訴　經熊棄萊推事開庭隔別研訊、因時間不及、諭飭改期、昨日午後開特別庭續審、各情已詳誌九日本報、昨日下午三時由熊推事偕陶書記官特開刑二庭繼續審訊、警務處由顧守熙律師出庭、被告中祇李純孝延李銘律師到庭辯護、各被告仍隔別提審、各人供詞與九日所記相同、不再贅錄、繼傳證人楡林路三六八號

藏票機關之二房東　到案、據供房屋由林德與周菊琴二人來租借、房租亦由林德交付等語、又傳事主包車夫及高三分院門警到案訊問一過、據包車夫供、當時有人撳我後面車鈴、我身體被車槓吊起、兩脚離地、即有數人上來、將郁太太抱起、架入汽車內而逃、對在場各匪面貌不能記憶、至拘獲綁匪後、捕房命我將車拉至出事處所、由各匪表演綁架情形時、見此二人（指王福康林德二人）認識面貌等語、高三分院門警稱、出事處離我崗位約十密達、祇聞喊救命聲、認不淸面貌、訊至此、

庭上以被害人未到　遂諭改期廿四日再訊、被告等仍分別還押、但李純孝一名經其辯護律師請求改押看守所、庭上准之、但禁止接見、又聞李在蘇州開店經商、有妻孥在蘇、因在閶門外遇見王福康、送他上火車、同至車站、致被一併拘捕、將來審理結果、當有水落石出之日、但由此以觀、對於交友不可不愼之也、

常熟亦有　菜豆開花

天暖若此　無怪其然

常熟通訊、本年天氣驟暖、冬行春令、近一月來、寒暑表平均常爲五十度、且時而暴熱至六十餘度、農民苦之、昨（九日）據東鄉來客談、該處入冬後、氣候溫暖、故所種蠶豆竟有開花結實者頗多、菜花亦間有開放者、按蠶豆亦有同樣情形、曾經時報、如此天暖、想他處菜豆開花者必亦有之、

西人酒後忽自殺

西蒲石路十三層樓公寓中　發生血案

英國人惠別（譯音）、向在本埠英美煙公司服務、其寄宿之處則在法租界西蒲石路十三層樓大廈西人公寓之二層樓、百號房間中、惠別酷嗜杯中物、昨日飯後復飲多量啤酒、於下午四時許、入房就寢、並對西崽云、「我進房去睡、一切勿驚擾」、詎入房未久、突有槍聲傳出、西崽急推門入視、則見惠別倒於牀前、頭上創處血流不息、撫之已死、於是報由法捕房派探到探捕勘查、知係開槍自殺、當將屍體車入小桃園房驗屍所、據傳惠氏之死、原因爲愛情問題、酒後突萌自殺之心、乃取到蓮蓬式手槍一支、對準頭上自擊、彈中額角、傷在要害、故倒地即死云

少婦產後　一再求死

常熟訊、本縣南門大街周長泰皮鞋店主周宗林、妻畢氏、生有兩子、長名鴻元、次名鴻、鴻元現年二十一歲、憑媒娶繡鞋弄韓琴小姐爲妻、尙未正式結婚、惟早於前年兵變時、童養過門、實行同居、夫婦感情頗篤、惟與婆不和、韓氏近因產後、未能休養、仍須操作、曾抑鬱投河自殺、幸即遇救、但韓死志堅決、於九日午後、又由樓窗跳下、意圖自殺、當即昏厥、嗣經鄰人救醒、即送醫院求治、

貴州藥房主人被控

有秦松濤者、在貴州路一百另七號開設貴州藥房、茲經市公安局查悉該藥房之補腎强精丸、有類春藥、即致函公共租界警務當局、請爲協助取締、當由捕房向第一特院檢舉、前往該藥房搜查、當抄出丸藥二百十七盒、昨晨將秦松濤傳至法院、工部局律師甘鏡先請對被告以違禁律四十六條治罪、旋經沈推事質訊一過、以尙須調查、諭候星期六再行訊辦、

汽車傷妓

今晨一時許、東新汽車公司之二一四一九號汽車、由車夫殷效生開出、經過愛多亞路西藏路口、適有一立在街頭拉客之娼妓方東弟、安慶人年十八、穿過馬路、乃被該車撞倒、傷頭部及雙足、經捕趕到送入醫院醫治、

科學化國藥
主治
佛慈藥廠發行（廣西路卅九號）

迷戀白拆之流

紅木作主婦

發覺情人陰謀　一場空歡喜

一元存摺改三百　忠厚的邵容全

南市地方法院前日受理一誘姦捲逃案、因是又連帶發生塗改銀行存摺、其情形頗饒興趣、爰將詳情錄後

緣有本地人邵容全、年逾而立、向在新北門內小世界左近開設紅木作、娶韓麗文爲室、夫婦異常恩愛、而邵容全賦性忠厚、一切財政均操諸韓氏掌中、詎該氏近被楊永海者誘惑成姦、該氏不時藉故出外、假逆旅幽會、因思

終非久計　時適邵容全收得會洋三百餘元、悉數交該氏收藏、該氏遂携款背夫潛逃無蹤、邵容全平日克勤克儉、一旦人財兩空、悲憤欲死、寢食俱廢、嗣偵悉該氏與楊永海賃屋於南市滬閔南柘路紫陽里四號、（該屋爲單幢石庫門、由楊出面租得、每月房租洋二十八元）儼若夫婦、乃據情向地方法院告訴、法院據狀後、即於翌日淸晨派警協同原告按址往拘、其時奸夫淫婦、尙

高臥未起　當即雙雙拘獲、併解到院、訊供判押、而邵容全乃在室中檢獲邵韓氏戶名之上海銀行存摺一扣、細察存款數目爲三百元、邵大爲欣慰、遂持摺前往西門上海銀行領取存款、當經行員察得該存摺爲每月一元之存摺、將一元塗改三百元、于是立將邵扣留、鳴警拘入警局、訊據邵容全供訴前情、並稱此塗改存摺、諒必出於奸夫

故弄玄虛　奉諭移送法院併案訊究、昨奉檢察官研訊後、判將楊永海邵韓氏分別還押、邵容全交保出外候示、據邵聲稱、該氏捲去之款、爲楊暫見即佯稱代其存入銀行、俾資生息、現已證明由楊塗改哄騙、該氏誤認爲三百元之存摺、妥爲保存、然余已受累不堪矣云云、

新新公司

◉九週紀念◉

大減價　大贈品

啓事

本公司月前奉贈顧客之金星牌香烟社會金星汽車獎券已於去年底開獎（號碼列后）計頭二三五六獎均爲本公司顧客所得除頭獎已由綢緞部顧客魏君往領去汽車外尙希其他中獎顧客速往博物院路一三一號第四一六號房該社領獎勿延至盼

頭獎 ET 一二六四三
二獎 CC 一二一四九
三獎 DK 一〇三二一
四獎 EV 四五五〇
五獎 EG 五七九八
六獎凡爲一二六四三號者不分組別

疋頭部　純毛花呢　每尺七角六分　買一尺送三尺　須憑本部四元以上發票可購袍料一件

綢緞部　法國二尺花素毛葛　印花綢　買一尺送四尺　一百餘疋賣完爲止

西藥部　工商廠最著名香艷熱水袋　每只六角半起　隨贈紀念鏡一只　滿洋一元憑發票冉有贈品

玩具部　十二寸洋囡囡　今天特價每只四角　新式桌上小鋼琴　每隻一元一角半

巾部　新式各種絲閣巾　每條一元半起（九折）　本牌上等軟毛巾　每打六角半　另有贈品

照相部　6×9 仙樂快飛林柏　特價每包一元三角半　6—20 柯達方鏡　特價每隻四元　120 三角牌捲片　每卷特價五角四分

煙草部　五十支著名跑馬牌香煙　一元三聽　一百支雙雞牌平頭雪茄　每盒三元三角半

五金部　電銀茶匙　每半打七角半　再送半打　十片球牌刀片　每包五角　再送一包

毛衫部　最新式羊毛西裝閣巾　每條特沽一元四角半　時裝上等花絨男女晨衣　特沽每件二元九角半　英國名廠各種羊毛衫　照碼八五折　另送贈品

鞋子部　新創著名　美國皮鞋　每雙四元七角半

霧阻交通　水陸空

影星情史

張達民自述　曾與阮玲玉同居過七八年　唐季珊被指爲侵佔　以妨害名譽罪起訴　定下星期四宣判

現在聯華影片公司担任重要演員之女星阮玲玉（見圖）、芳名籍甚、幾於婦孺皆知、阮本嶺南產、父早故、性好學、雖家貧、猶設法入校讀書、民十六在嶺南女校肄業時、得識中山縣人張達民、張因富家子、其時年僅二十四五、而阮之芳齡才十九、

嗣張母逝世　阮至張家、厥後張歷任香港任瑞安輪船買辦及閩省福清縣稅所所長等職、皆置阮於滬、惟張任職閩省時、張之同鄉現充華茶公司經理之唐季珊、與阮時相晤會、情感漸佳、竟致發生戀愛、阮乃正式携一女孩妙容從唐、

最近張達民　已在本埠任職於四川路逸達實業公司、忽舊事重提、就商於孫弼伍律師、擬對阮唐進行法律手續、上月廿七日孫律師以代表張達民名義、致書唐季珊、指其騙取財物侵占衣飾、共值三千餘元、並私刻張氏名義之圖章、唐得函後、認所指各點俱非實在、即延熊飛律師向第一特院控張達民虛構事實、妨礙名譽、昨日午後由粟聖超推事開庭傳審、原告陳述起訴意旨後、被告張達民亦將與阮玲玉

同居七八年　嗣唐季珊乘彼不在家之際、時至彼家、致與阮姘識、阮遂携取衣飾各物脫離彼之家庭、而改嫁唐季珊之經過情形、詳細陳明、並稱、彼返滬後、曾將此事與孫弼伍律師相商、擬委托孫律師起訴、但未着孫律師致書於唐云云、繼由洪士豪律師代被告辯護、以妨害名譽罪之構成、依據刑法三百念五條、須有意圖散布於衆而指摘或傳述足以毀損他人名譽之事實、本案僅係孫律師之一信、是否即已構成該條罪名、尙須研究、況該信向未發表、應請明察、庭上於雙方辯畢、即諭候下星期四下午宣判、

瀰天大霧赤日光成爲紅球

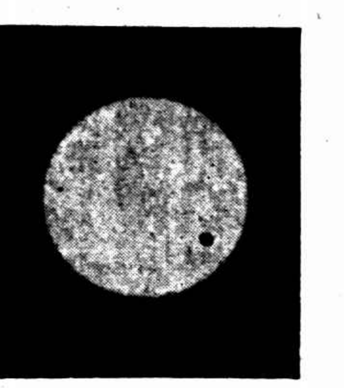

本埠訊、太陽在昨晨七八兩點時、成一紅球、周圍邊際、異常淸楚、其端有一黑點、（見圖）其面無斑、可用望遠鏡細看、平時用望遠鏡看時、若不用深黑玻璃遮隔、看者眼膜立即燒瞎、而昨日可詳細觀看、此爲數十年來未嘗見也、滬埠昨晨發生空前重霧、迄上午九時、始行消散、當霧重時、咫尺之間、不辨人物、商店均燃燈營業、車輛亦非燃燈即難行駛、至進出口輪船、受阻者尤多、玆分誌各情如下、（右圖係於八時半、四．五、五百分之一）

日成紅球　昨晨日出極早、然爲重霧所浮掩、七八兩點時、日光如紅球、路人爭集街頭仰觀、嘆爲異景、同時又發出一種窒息氣味、是項重霧、至九時〇五分、始行散盡、而天氣且極呈晴麗煦和云、

輪船受阻　記者於霧散後、特向海關及各輪公司調查、被重霧阻於口外者、有怡和公司自香港來滬之和生輪、太古公司自西貢來滬之寧海輪、濟華公司之甯司脫口克號郵船、延遲進口者、有招商局自香港來滬之海元輪、（延至九時一刻進口）、太古公司之廣州輪、（亦自香港來滬）、延至九時二十分進口、政記公司自牛莊來滬之通利輪、延至九時十分進口、三北公司之自寧波來滬之寧興輪、延至九時進口、延遲出口者、有太古公司駛赴長江各口之黃浦輪、延至九時三十分出口云、

航機遲開　又中國航空公司滬漢機、亦由上午七時、延至九時五十分飛出、延遲近三小時、滬平機本在六時三十分起飛亦延至九時二十分始行飛出、延遲三小時云、

滬平火車不能過江

進出口江海輪大批被迫停頓　白晝點燈咫尺之間不辨人物

◎南京十日中央社電、京十日晚大霧、咫尺莫辨、十時抵京之滬平通車、因霧停止輪渡過江、臨時改由路局僱用公用公共汽車運送旅客下車至澄平碼頭、換輪渡江赴浦口、旋因霧大亦暫停、

◎鎮江十日中央社電、鎮江十日晚十一時大霧、丈外即不辨人物、室外燈光黯暗、商業收市、汽車停駛、人力車亦僅緩緩而行、水面交通全斷絕、

大霧中滬西撞車

松滬汽車與運貨車　各傷二人幸無大礙

上松長途汽車公司、昨晨七時三十分派司機陳泉根駕駛三號大汽車、由松開滬、至八時二十分鐘、車經滬閔南柘路顧橋站東首毛家衖地方、忽有陸家浜瑞豐運貨公司司機吳邦平、駕駛市照一三二七一號大卡車、（裝載華商電氣公司電桿木六根、水門汀筒二個、小工八九人）迎面駛來、時適大霧迷漫、對面不見人影、卡車行在馬路中間、長途汽車司機陳泉根一時不易避讓、以致兩車互相碰撞、砰然一聲、兩車汽缸玻璃均被震碎、機件全部損壞、陳泉根右手受傷、乘客李維賢（松江人）何雲甫（上海人）傷頭面等處、後經滬閔公司車送東南醫院醫治、幸傷無大礙、旬鐘後即行出院、餘各自行醫治、卡車上小工亦受震跌傷三人、嗣由西區救火會車送上海醫院醫治、

追剿軍收復舊州甕安

◎長沙十日電、洪江電稱、朱毛匪竄過烏江、因掠食困難、大部均西向遵義大道急竄、我第二兵團[illegible]岳部與黔軍聯絡、將舊州甕安之匪擊潰、斃匪甚多、當將舊州甕安收復、現正跟蹤追剿中、

川軍開黔邊　重慶十日中央社電、朱毛匪繼續向西北竄逃、侯之担部在前方與匪接觸、國軍薛岳部抵貴陽後、黔軍士氣益振、川軍兩旅、陸續開往黔邊、□旅開入綦南、駐守縣境、□師已由涪陵出發前方、匪絕難竄入川境、

日再抑幣値

提高金價每錢十一元五角八

◎東京十日電通社電、大藏省發表、日本銀行於去年四月規定金之收買價、爲每格蘭姆日金貳九五分、但呈請於本年一月十一日起、變更價格爲三〇九分、業經大藏省核准、

◎東京十日華聯社電、據大藏省發表、日本銀行之購買金價、自去年四月以來、定爲一格拉姆貳元九角五分、每錢十一元〇六分、因今日日本銀行請求改變價格、故自明日起、金價定爲一格拉姆三元〇九分、一錢十一元五角八分、

經濟專家劉大鈞不主張減輕銀出口稅

我國白銀出口問題、自實行徵稅後、已獲相當效果、最近並有現銀二千萬元由香港運滬、調劑市面、惟關於減低幣值及平衡稅之說、仍頗多紛歧之主張、大公社記者、昨特函訪統計經濟專家劉大鈞氏詢以各情、承告意見如下、

白銀徵稅已獲效果　劉氏首稱、查現銀外流、原非絕對之不良現象、此點已爲近代學者所公認、惟白銀外流之後、足以造成國內銀根緊張則爲事實、目前金融界銀根緊張原因、雖因年關將屆關係、而因內地商埠推銷農產品、需要都市現銀資調劑、則亦非無因、但自徵稅後、本市出口量由每日七千九百餘萬減至一千六百餘萬、確已獲得相當效果、

徵稅等於減低幣値　繼謂中國徵銀出口稅、其效果實等於美國之減低幣值、自一九一四年至一九二八年、法國首先減低法郎價格、結果亦激成爲世界上之現金國、其後一九三一年英國亦仿例實行、果亦奏效、我國如乘此海外銀價較高之際、減低幣值、確爲良好機會、惟尙需視政府與銀行界是否能切實合作、方可決斷云、（編者按首先減低幣值、並非法之總統普來恩、而爲千年前吾國五代中之楚相高郁、高氏廢除稅卡、使楚爲自由市、全中國之工商業因之萃於楚、並改銅幣爲鐵錢、多出口之貨、而無出口之錢、全中國之金錢亦聚於楚其富强甲天下、

減低銀稅實非善策　最近有人以白銀仍有流出、且係偸稅出口者、故主張減低平衡稅、使偸運者可公開向海關納稅以杜流弊、此實不合經濟原理之見解、正如一家因門而致强盜搶刦財物、今將門半開、以冀强盜少刦若干、寧非笑話、故主張減低銀稅以杜流弊、實非善策云云、（大公社）

史疑犯解杭後設法盤詰眞相

杭州訊、上海申報總理史量才、十月間在杭海交界處翁家埠博愛鄉被匪狙擊殞命、先後緝獲嫌疑犯湯雲生及傅錫江戚仲章熊子香等四人、均經押於省會公安局、在分別嚴鞫中、最近杭縣地方法院檢察處、得悉上海天津路永源里之管存人張文田、有重大嫌疑、即行文至滬、由捕房將張拘獲、訊後於前（八）日下午[illegible]時由警至車站迎提、押入杭縣地方法院看守所、於昨（九）日上午九時、由地檢處檢察官陳化明開庭詳審、張供兩月來並未離開滬上、亦無喚使匪人行刺情事、對史量才非特與無仇、並且向不相識、言時涕淚滂沱、陳檢察官認爲案情重大、並且飭令法警將張文田仍行押入看守所、並擬派警化裝罪犯、同入張之監房、暗中監視、並乘機盤詢、實得瞭確切之眞相、

今晨國外商電

◎紐約市場十日電訊

	上日收盤	十時開盤	十一時	十一時半	十二時	十二時半
[illegible]	[illegible]	[illegible]	[illegible]	[illegible]	[illegible]	[illegible]

◎倫敦市場十日電訊

	上日收盤	上午十一時	十二時	下午一時	二時
[illegible]	[illegible]	[illegible]	[illegible]	[illegible]	[illegible]

銀行公會秘書長愼重聲明

購運港銀二千萬之眞相　首批現銀一千萬十五日抵滬　洋拆縮小至一角八分

本埠中國社訊、本市金融、自銀行界宣佈購運港銀回滬消息後、洋拆即連日回跌、昨已降至一角八分、恢復平常狀態、大勢益趨穩定、中國社記者昨經探悉、此次平衡委員會購運港銀經過、並將先運一千萬來滬、玆將各情分誌如下、

購銀原因　中國社記者昨據銀行公會秘書長林康侯談、此次本埠金融界向香港所購之現銀二千萬元、係由平衡委員會購進、外間不明眞相、誤爲中央中國交通三銀行所購進、實則華商各銀行並未販賣白銀、庫存至爲充實、事實上殊無購銀運滬之必要、至此次平衡會購進現銀二千萬元、係因滬銀行界向財部建議、運銀進口退稅及再出口免稅問題、尙未解決、致外商銀行前擬運進二千萬回滬之說、未能實現、故由平衡會代爲購銀來滬、以免虧折、

定期運滬　惟該平衡會雖由中央中國交通三行所組織、但此次購運之現銀、並非三銀行本身所需要、純係外商銀行前運大量現銀赴港、華商庫存、縱極充實、而國內現銀流出、於滬金融界實有重大影響、故購運港銀、實爲穩定國內整個金融之辦法、但深恐外界不明眞相、以華商銀行突購運大批現銀回滬、或將引起華商庫存空虛之誤會、此吾人所當向社會聲明者、至於該項現銀、其中都係國幣、間亦有少數大條、現第一批一千萬現銀、將由香港運滬、預計本月十五日左右、即可抵上海、又訊、昨日錢業市場以本市金融、更見穩定、故昨日洋拆市價、又由三角五分縮小至一角八分云、

美決盡力完成購銀法

將限價購買現銀　惟用最低之價　避免引起世界銀價劇烈波動

◎華盛頓九日國民社電、美聯社今日得悉、美國政府雖經遠東方面反對、仍將繼續購買大批現銀、惟將用最低之價、而財部於購銀之時、亦將避免引起世界銀價之劇烈波動、日來盛傳財部購銀已漸減少、今日該部官員則稱、財長毛根韜早已聲明、決將盡力完成一九三四年之購銀法云、財部方面亦稱、預算案中所載白銀鑄幣餘利一項、並不表示政府究將購買白銀幾何、惟官場方面則表示

鉅額購銀計劃仍將進行　上海消息所傳財長已允許中國緩和購銀計劃、以免銀價激增、並允另用他法購銀、以免減少中國存銀之說、國會銀派議員對之、仍非常注意、蓋以財部減少購銀之說、彼等遂更欲早日成立議案、該派領袖今日已私人承認、一九三四年之購銀法本不希望其能有何重要結果、惟當時彼等自身意見紛歧遂未能成立命令式之法案耳

美國不擬實行國際貨幣政策

◎華盛頓九日哈瓦斯社電、羅斯福總統昨日宣稱、美國在國際貨幣政策方面、不擬立即有所行動云、按昨日「巴的摩俄亥俄鐵路」債券執持人諾爾曼氏、向最高法院聲訴、謂上年六月五日頒布之法律、將用現金價付公私債務之條款、予以廢止一層、實爲違反憲法、自有此項聲訴之後、即有人主張由國際上訂立貨幣協定、以資補救、總統爰乃有此聲明

◎華盛頓十日路透社電、此間金融界盛傳穩定匯價之謠言、據可恃方面消息、國務院得悉歐洲用金國之代表不日往赴倫敦時、將討論穩定幣價問題、但羅總統已表示美國在國際貨幣情勢中未必即有舉動、據此間人士傳說、歐陸諸國雖亟欲穩定幣值、倫敦方面猶以爲時機未熟、但料法比荷三國皆將以其壓力施諸英國、而逼令英國與美國協定一種穩定幣值辦法、

大條不動

倫敦十日路透社電、今日比期大條銀價近期二十四便士五六二五、遠期二十四便士八七五、均與昨價同、又電、今日午後二時、倫敦對紐約匯價如下、英金一鎊合美金四元九角二分四三七五、美金一元合英金四先令〇七三七、

全國郵局開始收遞東北郵件

◎北平十日電、平郵局今開始收東北信件、並佈告二月一日收包裹匯兌、但每件加收郵費、

◎南京十日電、除關古北口匯運轉遞局、業經成立、東北郵件十日晨起開始收寄、所購郵資與普通規定相同、十日京寄往東北函件、據蘇院郵務管理局息、計有二百餘件、信面均書原來地方、絕無僞國字樣、至二月一日開辦東北匯兌包裹、一切辦法與郵件相同、本埠中央社訊、我國自九一八後、關內外之郵路、告斷絕、業經政府在不承認僞「滿」、而謀關內外民間便利之原則下、以私人名義創辦匯通轉遞局、辦理轉遞郵件暨匯兌事宜、關於轉遞郵件一事、即於昨日開始辦理、我國各地郵局、自昨日起收遞寄往東北之郵件、至於匯兌一事、以手續較繁、尙待二月一日方可實行、玆據郵政儲金匯業總局副局長徐柏園談話如下、

以前狀況　徐氏首談關於九一八案件未發生以前本局在東北兼營儲蓄匯兌兩事、營業尙稱不惡、即匯兌一項、亦年盈達三十餘萬元、儲蓄金額、其數亦不在少、此次恢復者、惟匯兌一事、營業上較前必遜色不少云、

現在情形　自九一八發生後、所有東北四省之儲匯事業、即宣告停辦、但民間因事實上之需要、對於匯兌一事、仍委託銀行辦理、已習以爲常、故本局此次恢復匯兌、除華北各省外、其他各處關於匯兌營業上、無甚出入、

定期恢復　本局現尙未正式訓令所屬、辦理東北匯兌、蓋此事手續上較繁、或將委託銀行辦理、故倘待至二月一日方可實行、將來實行後、所有匯兌手續、仍與過去相同、惟本局則多一劃款手續耳、

國府命令

◎南京十日電、國府十日令、派毛維壽爲第二路總指揮此令、任命宗明爲陸軍大學教務處主任此令、司法院長居正呈據最高法院呈請任命李盛鐸爲書記官長應照准此令、茲制定陸海空軍士兵等級表公布之此令、

財部便利內地運銀

暫時廢止領照辦法　指令銀錢兩業同業公會

本埠中央社訊、財政部昨日指令上海市銀行及錢業兩同業公會云、查運現必須請領護照、原爲防止偸運出口起見、本部前以釐定領照辦法、只限於銀行請領、普通商號不得領用、又嗣照僅由銀行填給、於商民未便、特爲顧念商情、兩予變通、規定領照辦法五項、以資便利、業經分別咨令遵行、茲據各呈商情、僉此大結束之期、內地往來運現頻繁、自應予以便利、免至延誤事機、姑准除沿海沿邊各地方運現領照、仍照原定辦法五項辦理外、所有內地運現往來、暫將原定辦法第四項停止執行、以示格外顧恤商情之至意、除分別咨令外、合行令仰該會轉行各行商同業一體遵照此令、

孔祥熙否認向美提出白銀要求

政府對安定金融自有辦法

本埠新新社訊、行政院副院長兼財政部長孔祥熙氏、昨晨由京搭車抵滬、下車後即返西愛咸斯路私邸休息、全國經委會常委宋子文氏、曾於昨日上午十時二十分前赴孔宅、訪晤孔氏、對經委會本年度經費問題、有所商洽、直至十一時許始行辭出、孔氏對外匯平市委員會向香港購運現銀二千萬元來滬、關於金融、安定市面一節、承認確有其事、謂該項現銀、確已自港購進、惟以爲轉過鉅、裝運手續、自須力謀愼重、日內當可啓運來滬、關於白銀問題、孔氏不願有所表示、有人叩以外間所傳、駐美公使施肇基氏對白銀問題、向美政府提出（一）項要求、即（一）要求美政府不再提高銀價、（二）請求美政府停止以現行方法購買白銀之議、孔氏對之、表示鄭重否認、謂政府對安定金融自有相當辦法、安用向美提出要求、前項傳說、實屬無稽之談云、

時報上海號外
今日下午發行
飲食特刊
隨報附送
號外畫報（第二百七十四期）
舞刊
明日下午出版

時報號外啓事
敬希投稿諸同人注意
時報號外各種特刊、爲編排便利起見、即期起、凡關於特刊文字及照片、統於出版前一日下午四時截稿○譬如星期一出版之衛生特刊、稿件在星期日下午截止；星期二出版之服裝特刊、稿件在星期一下午截止○其餘各刊、照此類推、敬希投稿諸同人注意是荷○　時報號外編輯室一月十日

埠際足球試賽陣容決定

兩隊連預備員共三十一 華人佔十二
萬國杯英商特火併 我國錦標希望濃

西聯足球本週秩序已於前日發表、星期六埠際試賽、係海上中西球隊精華之大會串、經西聯會選出三十一人、分組甲乙兩隊、內中華人佔十二名、左列陣線係該會假定、臨時或尚有更動、

甲隊

柯克倫(臘克斯)
李寗(東華)　蕭脫(西捕)
馬達(臘克斯)　格許(西捕)　雷米迪(法商)
萬象華(東華)　鮑塞利(臘克斯)　戴麟經(東華)　孫錦順(優游)　福恩(聖芳濟)

乙隊

史梅頓(英尼斯)
馬山兒(法商)　史篤克(西人)
梁樹棠(優游)　賽門斯(臘克斯)　陳洪光(東華)
阿台哥(臘克斯)　李義臣(東華)　柯萊脫(法商)　陳家球(東華)　鍾勇森(優游)

預備員柯拉沙(葡萄牙)大華特(法商)哈德培(臘克斯)浮樂夫(蘇亮爾)馮運佑(東華)派克(法商)江善敬(優游)蕭德龍(法陸軍)陸鍾恩(東華)

▼…裁判員服務表…▲

星期四(昨日)結果
字林杯第二週　捕勝　捕甲團　比
星期六(十二日)秩序
埠際試賽　逸爾　布爾脫
◇巡邊員吳守衡・好而・
幼級杯　同文對暨南　虹口一　拜龍
幼級杯　阿特蘭對西捕　跑馬廳　勞勃
丙組聯賽　法商對東華乙　特捕場　朱君
丙組聯賽　優游對衛生　跑馬廳　法脫夫
丁組聯賽　幼級對俄軍　跑馬廳　李愛斯
戊組聯賽　凱撒對工華　虹口二　張君
戊組聯賽　華捕對俄軍　虹口三　李和榮
星期日(十三日)秩序
萬國杯複賽　英格蘭對葡萄牙　跑馬廳　台維特
◇巡邊員辛克萊・史琴儀
萬國杯複賽　中華對俄羅斯　申園　馬爾爾
◇巡邊員沈回春・諾愛脫
幼級杯　優游對青華　虹口一　陳吉祥
字林杯複賽　西捕對法商　跑馬廳　勞吉爾
字林杯複賽　東華對聖芳濟　虹口三　何春暉
甲組聯賽　英尼斯對法商　跑馬廳　愛司遜
丁組聯賽　特捕隊對正廣和　特捕場　凱斯來
戊組聯賽　聖芳濟對克細亞　虹口二　張榮
◇以上比賽均下午三時正開始

▼…萬國杯兩複賽…▲

星期日之萬國杯複賽、共有兩場、中華隊將以參加耶穌慈善賽之人選、應付以蘇宗國作主力之俄羅斯隊、勝利可操左券・另外一場爲英格蘭對葡萄牙、英隊球員半屬西捕、輔以臘克斯、西商・法商諸隊精華、實力尚稱不弱、對方葡萄牙曾以二比一淘汰猶太、考斯坦羅已俺勸陣容並無影響、兩隊之勝者將與中俄勝者決賽、查英格蘭乃上屆之盟主、當時完全得力於華表斯、本屆再身家尼斯遠涉該隊、故中華隊錦標係大有希望、

英格蘭陣容　華特　史篤克　蕭脫　西門　格許　鮑倍烏　皐金遜　凱姆勃　特飛　海特來　巴達
預備員法賓・戚爾・小華特・哈脫培

葡萄牙陣容　騷沙　皐拱賽夫　維克他　法凡爾　雷米迪　諾特　拱賽夫　馬山爾　柯拉沙　耳法凡爾　愛諾特

我國參加明年世運項目 籃球出席與否未確定

◎南京十日電、體育協會某董事談、明年世界運動會我出席選手、已定四十人參加、項目爲足球・田徑・競走・舉重・游泳・西式拳術等六項、足球擬派十八人、田徑六人、競走四人、其他三項各派二人至四人、其他各種表演及國術等項目、經世運籌委會許可及籌有相當經費者、亦可參加、至籃球一項、參加否、尚未確定

東吳足球隊今午來滬

一行十五人下榻崑山路 今天戰滬江明日戰約翰

蘇州東吳大學足球隊、以課務告一段落、乘星期之暇、爲謀砌磋觀摩起見、特由教練周家聲率領來滬、作友誼比賽、一行十五人、將於今午到達、下榻崑山路該校法科、內有健將佘貽澤・崔鴻歡等、並約定今日下午二時半、在楊樹浦球場戰滬江大學、明日下午二時半、在梵王渡戰聖約翰大學、比賽完畢、卽返蘇大考、

西青籃球昨賽 暨南勝同濟

同文海盜勝法院稅專

今晚 場甲組、華人隊

暨南與同濟之戰、未登場前先、有法院對同文與夫稅專戰海盜、同文前半時曾以二三對三大勝、後半時法院力追、曾一度打至二一對二三、風頭之健、冠絕一時、惜稍放縱、終被同文以二七對二三勝了一球、次場係稅專對海盜、上半時海盜以九對四小勝、休息後、稅專頗有作爲、節節佔先、直至最後一分鐘、爲海盜中鋒偸襲一球、始以十五對十七敗北、同濟新軍、聯絡方面不無減色、初十分鐘內尙能分庭抗禮、雖負球尚不見多、入後韓振元調入、聲氣爲之一變、暨南長傳短罰、莫所欲從心、前半時告終暨南卽以十一對十九領前、休息後、同濟每況愈下、終以一三對四一敗下陣來、

暨南	位置	欄	罰	犯	得分
許榮水	鋒	三	〇	一	六
韓振元	鋒	三	〇	〇	六
徐亨	中	八	〇	一	十六
尹貴仁	衛	二	一	一	五
鄺耀雅	衛	二	〇	〇	四
士南□	衛	一	〇	三	二
榮演□	衛	一	〇	一	二
溫其堯	衛	〇	〇	〇	〇
總		二十	一	七	四一

同濟	位置	欄	罰	犯	得分
魯廣楷	鋒	二	一	一	五
孟□承	鋒	一	一	一	三
黎寶林	中	〇	三	〇	三
蔣和寶	衛	〇	一	一	一
舒葆□	衛	〇	〇	〇	〇
鍾文保	衛	〇	〇	〇	〇
自民治	衛	〇	一	一	一
總結		三	七	四	十三

上半時暨南十九　同濟十一　下半時暨南二十二　同濟二
同文勝法院(丙組)　上半時同文二三　法院二二　下半時同文四　法院十九
海盜勝稅專(乙組)　上半時海盜九　稅專四　下半時海盜八　稅專十一

▼今日秩序
七時一刻　青光對雲飛甲組
八時一刻　江海對約翰甲組

籃球戰術

俞杰著

◇……業由商務出版

暨大體育指導俞杰、新著「籃球戰術」、內容充實、甚適於用、業由商務印書館出版、我體育界男女同志大可人手一冊也、

科學化國藥　醫氣丸　補腎強壯造血劑
主治　腎虧虛弱　陽萎遺精　腰痠痛　貧血萎黃　病後虛弱　婦女月經不調
佛慈藥廠發行(西藏路卅九號)

上海女籃球 明日報名截止

全國體育協進會主辦之上

美法院判定油產統制無效後 原油價格行將暴跌

仍將進行統制油產程序 羅斯福聲稱

◎華盛頓九日路透社電、自最高法院判定油產統制無效後、東台克薩斯州所產超過現額之油、現紛紛裝出、華盛頓官場深恐原油價格行將暴跌、大約大公司每桶油價將跌至一元、而小公司則價跌將尤甚、今日羅斯福總統聲稱、當局將不顧最高法院之判決、進行其統制油產之程序云、

[illegible]聯賽、本屆分甲乙兩組報名、定於明日(十二日)下午五時截止、滬上中西球隊、均可參加、報名處[illegible]會辦公室、

益利乒乓杯決賽 今晚祖慈對郵工

明晚廣東戰祖慈

本市中華乒乓會主辦之第一屆益利杯乒乓錦標比賽、昨晚起在中央大會堂開始決賽、今晚爲祖慈對郵工、仍在原處舉行、裁判吳茂卿、檢察張永祕、門劵售大洋二角、明晚廣東對祖慈、裁判徐多、檢察王孟年、十二晚之比賽、凡本杯賽各隊、可備函前往該會具領(每隊十二張、已棄權及中途退出者、概無享受權利、)今明兩晚門劵自上午九時至下午五時、可向該會預購、以免臨時向隅、又昨晚郵工戰廣東成績、請閱明日本報、

中青籃球賽開幕

一年一度之中青籃球賽、已於月之九日開始、此次共有八十餘隊之多、濟濟蹌蹌、未到五時、而慕名參觀者已甚踴躍、綜觀戰績、以稅專與教聯之戰最爲緊張、泰山甲與上海頗有錦標希望、惟尚有數十隊未賽、故誰屬最強、尚未敢臆斷也、今將前日結果附錄於後、

▼前日結果

曉應勝蠶隊(學一)　一七—一〇
稅專勝教聯(學二)　二〇—一九
青中勝宋港(學三)　三一—一三
泉光勝家誼(商一)　五八—一一
泰山勝電隊(商二)　四五—一九
上海勝鐵隊(商二)　五〇—一九

▼今日秩序

時間	與賽隊名	裁判員
五時	琵琶對南友(學一)	俞菊庭
五時三刻	浪乙對架光(學二)	徐政
六時半	民立對三育(學三)	王恭恩
七時一刻	中央對明明(商四)	鄭志芳
八時	泰乙對廣東(商五)	章文元
八時三刻	挺進對駿民(商一)	陳富章

滬西小球 慈善賽

本週舉行

滬西小球慈善賽、定本星期日(十三日)在曹家渡白利南路滬西第一場舉行、茲將比賽秩序及四路陣容列左、

羅芳對健中　上午九點半　裁判潘洪濂
一鳴對晨光　上午十點半　裁判鄒連民

▽羅芳陣容　舒陽京　葉茂志　徐雲儂　姚少華　沈德生　陳明道　胡尉生　李士雲　莊文榮　陳啓坤　鄭桂林　陳家欣　鄧德培　費春華

▽健中陣容　王順發　蔣忠德　楊和華　梁根才　閔增祿　陶德明　吳海鵬　周炳榮　解景華　俞鶴祥　胡俊英　榮關福

▽一鳴陣容　朱雅南　杜洪林　包大明　李成道　朱金根　侯顯仁　鄭志雲　杜仁林　伏金棠　丁炳堃　應梅卿　蕭心田　於洽興　陸秉浩　張鳳祥

東南西北

▽晨光陣容　金士麟　劉克誠　朱惠舟　李松祥　周鵬輝　蔡正義　李松雲　張鶴鳴　陳言　唐錫泉　吳榮祿　黃金寶

歷　任滬杭各地學校之體育指導鄭慧華女士、刻已在杭與葉良縣君訂婚、

友　華足球隊、本星期日下午三時與工華隊作中華會第二屆場賽於中山路區聖芳濟球場、凡友華隊員、希於該日下午一時三十分在市一場集合、或逕自赴場、路由從大世界乘十七路無軌電車、至坳山路下車、再乘人力車至聖芳濟學校便到、友華軍容如下、

張賽康　關紀文　陸寶榮　陸守寶　張先耕　郁桂蓀　吳銅泉　邱天生　楊桂生　賈幼良　於拾興　劉岱　楊雲如　華寄庭　張少卿　秦必高　徐槐林　蔣宗誠　陶紹生

華　南體育會浦東分會浦安足球隊、乃新近成軍、初戰卽以三對一勝晉星、今又應該隊之約、本星期日下午二時、作第二次友誼賽於浦東太古球場、希下列隊員一時前集合浦東安利棧房、一同出發、

周耕華　鄭問濱　蕭連堂　鄭世祿　孟文彬　張金奎　毛鳳翔　邵孝道　楊炳昌　蔡維寶　黎幼卿　姚志豪　楊炳輝

又　孩會華南乙組足球隊、明日下午三時四十分與華棧足球隊作工商足球錦標賽於市一體育場、希下列隊員準時出席、因故不能出場者、須通知領隊楊季笙或書記許鈴君、軍容列左、

周欽明　邵妙榮　李榮康　張括良　千保福　林上峯　戚起瑞　楊水釗　陳慶華　胡海青　莊棟才　徐文儀　陳慶祺　武啓秋　張勤生

嚴幼芝君赴英留學

商務印書館同人嚴幼芝君定十五日搭康脫盧梭號放洋、赴英入格勒斯哥大學、研究應用化學、及印刷攝影顏料等科、預料同國後・對於國內學術界及實業界、必有貢獻、

孫科昨日到滬 孫王會談團結問題

胡派李曉生北來接洽已事畢返滬
王候胡覆電出國期未定

中央社云、立法院院長孫科氏、日前赴平探視其夫人陳淑英女士、業於前日事畢返京、當晚十一時偕同行政院副院長兼財政部部長孔祥熙、南昌行營秘書長楊永泰、及立委傅秉常・吳尚鷹・陳劍如諸氏、乘坐夜車由京來滬、昨晨七時十五分抵眞如下車、當卽分返私邸休息、中委王寵惠氏旋於上午九時許往訪孫氏、對於團結問題有所商談、席間尙有陳濟棠之駐京代表楊德昭氏、會談至十一時半許始散、孫氏乃卽出而接見新聞記者、發表下列之談話、

全國團結絕無問題　據孫氏談、全國精誠團結、目前絕無問題、胡展堂先生所希望於中央者三點、中央業經完全接受、且目前已有二點見諸實行、至於胡先生之來滬抑或入京、此乃胡先生個人之自由、何日北來、亦待胡先生自己決定、因非重大之問題也、我國目前非全國團結一致、不足以對外、是故全國團結一致、則予敵人以不利、乃不惜廣播流言、竭盡挑撥離間之能事、深望國人切勿受其愚弄也可、

王寵惠氏出國有待　胡展堂先生日前特派李曉生氏來滬、訪晤王寵惠博士、並視察此間之情形、業於九日公畢離滬返港復命、王寵惠氏須俟李氏到港之後、以觀胡先生有何意見、再爲轉達於中央、故出國之期、目前尙有所待、至於劉蘆隱氏來滬之說、本人未有所聞、

汪將來滬 黃將入京　汪院長將於一二日內來滬、會晤王寵惠博士、黃膺白氏則定於一二週後離平入京履新、馮玉祥氏邇來專心攻讀、並無出山之意本人此次訪晤、亦未談及時局問題云云、

汪今晨抵滬會晤王寵惠

新聲社云、立法院長孫哲生、謂胡先生近派李曉生氏來滬、李氏會晤王亮疇先生後、業已於昨日離滬南旋、惟李氏之來、係以私人名義探詢此間情形、至於王先生、則暫不南旋、俟李氏回港報告、接得胡先生聞訊後、再定行止、本人最近[illegible]、至外傳孔財長將南下之說、本人不知究竟、大約要或將有此一行、

合作辦法大部實行　孫氏謂、據王寵惠博士談、胡蔣委員長謁蔣之結果、知蔣委員長之表示甚佳、一切均無問題、胡氏代表亦不過探詢中央意見、至中央對於西南者、更無所企求、僅希望其瞭解中央所處之地位耳、對胡氏之出處問題、並未要求其必須北來、一切均聽其自便、和平團結、亦重在辦法、而不重於胡氏之北來與否也、現合作辦法在胡氏所希望於中央者、已實現其三分之二、所餘一端、亦在進行中、

汪院長今晨到滬

◎南京十日電、行政院汪院長、於十日晚十一時乘特別快車赴滬、

本埠訊、汪精衛・曾仲鳴・馬超俊・覃振、昨乘夜車來滬、今晨抵埠、

劉蘆隱已抵滬多日說

數度與王會晤行蹤甚秘

新聲社云、昨晨從某要人口中、得悉西南政務委員會委員劉蘆隱、卿胡漢民氏命、由港北來、業已於日前到滬、記者復向各方面調查、證實劉氏確已於七日乘大來公司傑佛遜總統號輪抵此、業經與王寵惠氏數度會晤、行蹤甚秘、初寓某大旅社、現借寓滬西某友人處、

關素人等入粵一行

中委關素人李綺庵等、業於前晚由平經京抵滬、下榻旅邸、據陳濟棠駐京代表楊德昭稱、關氏擬在滬作三數日之勾留、訪晤舊好後、定十五日乘坐康特盧棱號輪南返一行、另息、關氏等定于二日乘法郵船勞賽爾號輪南返云、(中央社)

韓復榘對刺張案

令黨部人員表明心跡
搜查住宅有槍者扣留
李文齋秦啓榮劉心沃三委均留省公安局內
諶峻岑十二人押軍法處

青統稅局秘書黃覺嫌疑被捕

◎青島十日電、韓電沈鴻烈、謂統稅局秘書黃覺、有刺張案嫌疑、請捕獲解濟對質、十日午、濟方派鋼甲車來青提解、

韓再訊諶峻岑等

濟南十日電、韓復榘等九日夜再詳訊諶峻岑等、十日晨一時始畢、案情聞有新進展、而其槍彈與張案者同、諶有主使大嫌疑、韓談、諶保鏢吉清源許一鳴請假不歸、實重大疑點、

劉張已恢復自由

濟南十日電、十日晚方覺慧由京抵濟、談、中央極重視張案、派余出張、晤韓商善後、稍住赴平、方與韓商張案後、十日晚、秦啓榮劉心沃恢復自由、

濟南通信、自中央候補執委兼魯省黨部常委省政府委員張葦村、於本月二日在濟南進德會被狙擊斃命後、因事出突兀、震動社會、中央執行委員會及蔣委員長等均先後有電到魯、令山東省政府主席韓復榘嚴緝凶犯、務獲究辦、韓對此事尤爲注意、除飭軍警一體嚴拿、務期於最短期內破案外、並懸賞五萬元購緝凶手、全案托出者賞五萬元、報告內情因而破案者賞一萬元、六日復出佈告、凡案內人自首者、除免罪外、並格外給賞一萬元、連日軍警出動、嚴密搜查、尙無若何端倪、惟本市小布政司街齊魯醫院院長潘冠馨(字經眞)、爲省黨部醫務顧問、曾當選國民會議代表、六日晚間、突接到匿名信一件、內裝子彈一粒、與刺張所用子彈大小相若、聞語多恐嚇之詞、令潘速離開濟南、係有人送去、潘之女僕接收後、送至家內、潘已呈由省黨部轉呈省政府主席韓復榘、聞韓本人亦派到匿名信數件、對張案有所陳述、韓以張葦村既係中央委員、且係省黨部常務委員、既有人匿名信陳述、凡黨部人員皆應表明心跡、故特於七日晨九時到黨部、參加紀念週、對黨部人員講話、講話畢、卽令一律暫留黨部、一方面派軍警搜查黨務人員家中、凡黨務人員、無論何人、有槍枝者及可疑者、一律暫行扣留、以備諸詢、結果將省黨部常委李文齋・執委秦啓榮・候補執委劉心沃三氏留住於公安局內、優待一切、惟不准與外間通消息、另有特務室主任諶峻岑等十二人、押於軍法處內、韓在省黨部守候終日、至下午五時始回省府、茲將經過情形分述於下、

黨部講話　韓復榘於六日通知省黨部書記長胡庭樑、謂定七日上午九點、到省黨部參加紀念週、並對全體人員訓話、胡氏當卽分別通知、故七日省黨部職員所到甚爲齊全、韓於八點四十分卽到、隨命軍法處長史景洲、公安局長王士琦、帶軍警到省黨部戒備一切、並令把守門戶、暫時停止一切人等出入、九點十分在大禮堂舉行紀念週、由韓主席、開會如儀後、由韓報告、略云、這一次作紀念週、是二十四年的起端、我們回想二十三年過去的一切、在個人雖担任山東省政府主席、也仰賴各位努力、作[illegible]才有今日、[illegible]十分好、[illegible]的下去、[illegible]張同志葦村被[illegible]、想各位皆很難過、很痛心、我自十九年當山東主席、因爲不善交際、所以與各位見面的時候不多、個人是個軍人、但又担任黨部一部份工作、雖自己能力有限、但敢說絕對佔在人民立場的、純以國家爲轉移、無論對那界公務員、皆無成見、只要對地方事努力的份子、個人皆願拉到一塊、共同替國家地方做事、個人希望各同志根據着以往過去的更加十分努力、至張同志葦村這一次事、突如其來、我們同是黨部的、皆應當表一表心跡、不能不有點表示云云、

宣佈檢查　韓講話畢、當卽問那一位負肅反的責任、當由特務室主任諶峻岑報告、張葦村同志自任肅反專員、本人爲主任、特務員十一人、兩位請假回家、韓又問有槍多少支、諶答、特務室無槍用時、平時向張葦村同志去借、捕人、皆請公安局協助云、韓又報告、謂本黨部爲表明心跡、所以決定舉行檢查、請各位均暫勿出會、由軍警到各位家中檢查槍支信件、本人聽說的事不少、接到的也有信、不過想事實上不致於有、但既議論紛紛、不能不有此一舉、在本人想此案一定容易破、因爲不是一個人辦的、是一部份人辦的、不是驟然的、大約最少有一二月的計劃、找機會亦得一兩個月、此次檢查的原因、一因張同志既爲中央委員、省黨部委員、又是省政府委員、且以往有悠久革命歷史、全國皆極注意、不能不積極努力找出一個結果來云云、

分頭搜檢　報告畢、次由省黨部常委李文齋演說畢、韓遂與李及監察委員張竹溪一同到後面委員辦公室、閱看所接函件、一面分傳有關係各人問話、一面令黨部人員各開名單住址、及有無槍枝、令由軍法處長史景洲、公安局長王士琦、帶人分往其家搜查、省黨部各委員家、均由史王親去、其餘住黨部內者、由副官長雷太平檢查、軍警分五起、分往檢查、

暫行留押　檢查人員出發後、韓卽在委員室內坐候、午刻返回大禮堂、與黨部人員共進午餐、用款二百元、由韓付給、旋仍回委員室、下午三時許、史王等率隊回報、結果在各[illegible]、在李文齋・秦啓榮・劉心沃三家中[illegible]出槍枝各一及子彈不等、由諶峻岑家中及身上、檢出槍二枝、子彈八十八粒、(李氏等曾預報領有槍)韓氏當將李秦劉三委員、暫同公安局長王士琦、陪同赴公安局內暫住、予以特別優待、但不准與外間通信、及外間人前往看望、其餘諶峻岑及特務室組織股股長董蒙、幹事汪步雲、李志英、馬寶英、唐鶴亭、德良、曹仲三、馬許先登九人、一律押於軍法處訊問、其未到黨部張雲仙(女性)等三人、亦續傳至軍法處、其餘一切信件、均送省府、由韓親閱查、以備核考、至下午五時、韓始返省府、瀕行時、韓再對黨部人員講話、囑省黨部書記長胡庭樑、令其對黨務暫行維持、每[illegible]所有[illegible]云、黨部其餘人員[illegible]、至晚七時檢查完畢、人員均令一律自由云、

一次懸賞　韓以[illegible]日[illegible]緝拿刺張凶手、無大進展、爲求案速破案起見、前次懸賞五萬元購緝凶手外、(七日)又復通告、自首者免除罪刑、並賞洋萬元、其原文云、張委員葦村前在進德會被刺身死、凶手在逃、本總指揮聞耗之餘、不勝悲悼之至、曾經懸賞緝拿正凶在案、茲以行刺事件案情重大、事前同謀設計、想必大有其人、如肯來部自首、說明事實原委、並能報告正凶所在、因而破案者、除免予罪刑外、並給賞洋萬元、儲金以待、決不食言、第三路總指揮部、元月七日、

閩木業代表再晉京 請願撤銷重稅

本埠新聲社云閩江上游採辦杉木業公會續請撤銷水口防務費、及竹崎通過稅、財部電咨閩省府迅速撤銷糾正、該省當局以地方財政困難、迄無明白表示、該公會請願代表陳心源宜永盛於前次出京後、復赴杭轉奉化、晉謁蔣委員長、請令飭閩省府迅速豁免非法捐稅、以蘇商農、蔣委員長命副官遞呈後、蔣委員長命副官代見答覆、謂中央對此甚爲注意、陳宜二代表前日自甬返滬、再請本市木業公會及市商會轉呈中央嚴令閩省府剋日撤銷、以維國產、昨陳宜二代表復離滬晉京、繼續向各主管機關請願、據陳心源等離滬前與記者談、閩省木業受苛捐影響、十年內木業減少六分之五、木行倒閉十分之九、現在閩西閩北二十八縣產木之區、地主山農、於木材採伐之後、即不再補植、倘長此以往、不出十年、建木卽將絕跡於市矣、

防務費管業稅眞相　上游成本中、除山價工食運費看守費等爲必要之負担外、地方公益捐教育捐等、爲數倘小、最大之額外負担爲浙廷鐺所創水口防務費、與何公敢所創之竹崎營業稅、前者曾明六個月爲期、今已三年、後者設福州之西六十里之竹崎、純屬釐卡、兩處水流湍急、如木排久停擱、萬一水發爲斷、木散、流漂無從追、故木商爲避免資本全部損失計、不得不忍痛繳納、至竹木營業稅率、嚴財政部所規定、爲千分之二、而閩省所征、則爲百分之五、超過部定廿五倍、且征收時復任意高估、實征之數、常爲百分之七八、卽較部定稅率、超過卅五倍至四十倍、

建木售價不敷成本　現在建木在福州售價、平均每連約三百五十元左右、而採辦之成本、最少逾四百元、計(一)山價每連約一百二十元、(二)在產區截段剝皮拖挖放小溪工食每連約一百元、(三)小溪裝釘成排、每連需工食二十元(四)自順昌沙縣建甌等運至洪山橋、挑夫工食約五十餘元(五)沿途住宿看守公益捐什稅等約十七元、(六)水口防務費四十元至四十五元、(七)竹崎營業稅(變相通過稅)約廿五元以(十八底計算)(八)省塢管費五元、(九)運輸及利息約廿元、總計四

十年之內減少什九　閩西閩北廿八縣所產杉木、均集中福州轉銷沿海各岸、在民國十五年前、每年達五萬餘連、値一千五百餘萬元、民國廿年減爲二萬三千五百餘連、値七百餘萬元、廿一年爲一萬七千五百餘連、値五百餘萬元、廿二年爲一萬二千餘連、値四百餘萬元、廿三年又銳減至七千餘連、價値二百七十餘萬元矣、十年前福州有大小木行一百八十家、至今僅餘十七家矣、閩西北廿八縣人民從事植林採伐運輸販賣杉木者、幾達三分之一强、

五十餘團體明日假市商會 追悼志士潘洪生

本市各界援助愛國志士委員會、以潘洪生努力於愛國運動、其功不可沒、爲表揚志士愛國精神起見、特發起開追悼會、定於明日下午一時假市商會大禮堂舉行、連日前往報告參加者、已有五十餘團體、大會會場、在市商會大禮堂、中懸竹布橫額、上書「上海市各界代表追悼潘洪生志士大會」、禮堂中主席台上懸有總理遺像及志士潘洪生遺像、黨國旗交叉、兩旁分貼大會標語、四週遍掛白布輓聯、布置頗有悲壯肅穆之感、

參加英倫博物展覽 下月在滬提選古物

新聲社云、英國爲紀念皇壽而舉行之博物展覽會、去歲曾備文邀請我國選送古物、參加博展、我政府當局、比復函允承、准時選運古物、前往參加、茲據故博院滬辦事處消息、我方選送之古物、將就近以平古物陳列所及故博院兩處存滬古物中選提、平古物陳列所係轄屬內政部、故下月內政部與故博院雙方均將派員來滬提選、並悉英倫博展會籌備處已派員首途來華、幫同運古物前往、所選古物、在啓運前、以及回國後、均擬在滬展覽一次云、

急賑並捐紛紛繳送

[illegible]無名氏亦捐洋三百元云、

昨日光華大學轉交急賑會捐洋八十元九角、小洋五十六角、銅元十枚、又光華大學學生農業群獨捐洋十元、可見學界對於急賑熱心之一斑云、

急賑會捐會日來收到各銀錢業行號莊公司商店等代收賑捐、昨日又收到信通銀行洋二十五元、中華日報大洋二元五角、小洋四角、大陸酒樓洋七元、關泰照相館洋二元、大新照相館洋八元、打鐵同業公會洋十元云、

工人普捐由日暉送上海銀行、孫貝勝羅、昨日閩南洋兄弟煙草有限公司工廠捐洋八百三十七元零三分、高俠銀號轉交作家司工洋三元、又華商公共汽車股份有限公司捐洋三百四十四元五角二分云、

航政局昨開始 調處滬甬線爭航潮
召各同盟公司主持人談話 希望抱過去精神謀解決法

新聲社云、三北輪埠公司新關滬鎮線、派明興輪行駛、兼灣寧波後、各同業聯合反對、呈請航政局核辦、茲誌詳情如下、

◇◇◇呈請核辦◇　行駛滬甬線輪船、國營招商局之新江天、民營三北輪埠公司之寧興、寧紹商輪公司之新寧紹、英商太古公司之新北京等、曾訂立同盟合作公約、實行水脚公攤、今三北公司在鎮海自建碼頭、向怡和公司購進聯和輪、改爲明興、定明日試車、十四日開航、兼灣寧波後、各同盟公司表示反對、招商局寧紹公司已於前日呈請交通部上海航政局核辦、

◇◇◇進行調處◇　上海航政局接招商局寧紹公司呈請後、於前日卽令三北輪埠公司將明興輪行駛滬鎮線及滬甬線同盟合作經過具復、以便核辦、同時於昨日分別召集三北招商寧紹三公司負責人員談話、以便進行調處、惟該局希望各同盟公司抱過去合作精神、謀解決方法、至於各同盟公司、卽希望航政局主持公道、

◇◇◇約恐解散◇　三北公司鎮海自建碼頭已完成、所費爲數頗鉅、況明興輪之行駛航線、以長江下游及滬甬等處爲最適宜、今長江航業甚爲衰落、故非駛滬鎮線不可、若令其放棄、駛、決不允許、但其他各公司反對甚烈、故同盟合作公約、恐將解散、或另行設立公約、三北難占一輪、而所派之成數略減云、×××

黃楚九之子等被控 隱匿財產案開審

(周頌卿一書立筆據以證明)
(債權人王紹曾負控三千餘元至今尙有什八未到手)

上海日夜銀行及大世界游[illegible]東在[illegible]部、自創辦人黃理九故世、卽行倒閉、宣告清理、對於拖欠債務、迄今三年、尙未償清、債權人尙與共發公司中股東在

◇◇◇爭訟◇◇◇　期間、各情迭誌前報、近有債權人王紹曾(卽王德坤家住康腦脫路八七弄一二〇號)延徐延年律師代理具狀特二法院刑庭、自訴黃楚九之子黃憲輝(卽顯秋)及其岳父周頌卿、共同隱匿財產等情、其起訴意旨略稱自訴人曾于民國十九年間、先後存入大世界游覽部

存款　共二千九百〇三元另執有存摺爲證、該大世界係黃楚九所開之共發公司之產業、民國二十年一月十九日故世後、黃、所有黃之財產及共發公司之財產、曾經公告破產清理、依法分別執行、前法公廨及鈞院皆有案可稽、自訴人之債權因破產清理之

攤還　曾受償十分之二、尙有十分之八迄無着落、近查第一被告黃憲輝串同其岳父周頌卿、隱匿黃楚九財產、由周頌卿保管、民國二十年十二月三日曾由周頌卿書立筆據、交第一被告黃憲輝收執、該據內載明待大事結束、願將一房分得之十萬元、卽行交還自管、堪以證明是該被告等顯有共同

危害　原告債權隱匿黃楚九財產行爲、應構成刑法、請求依法懲辦云云、法院據狀、於昨日上午十時經孫彭衡推事開刑二庭傳審、被告等延吳之屏律師辯護、經庭上向兩造審訊一過、并由雙方律師陳述理由後、庭諭改期再核、

納妾 爲妾而發生之糾葛 江華輪領港 訴求離異
法官洞悉內幕諭候定期宣判

國營招商局江華輪船領港廣東人張文豪、近在地方法院狀訴妻張楊氏虐待丈夫、毆辱姑嫜、請求離婚一案、曾奉廳庭長傳審未結、昨日又奉續審、雙方各偕律師到庭、首據張文豪供稱、楊氏素性兇悍、常出游玩、輒至深晚始歸、我母向之規勸、反遭毆辱、似此情形、礙難偕老、請求准予離婚等語、訊之被告張楊氏供稱、原告所供均非事實、因我並不生育、六年前丈夫娶女子葉二囝、他早存遺棄之心、我並無失德之處、不願離婚、問官得供、乃諭曰、本案起因完全是娶了簉室、乃發生糾紛、如丈夫方面對於妻妾待遇平等、決不會感情破裂、興此訟累、遂開始辯論一過、認爲終結、聽候宣判云、

薊縣鬍匪逃竄口外

◎天津十日電、由口外竄擾薊縣鬍匪五百餘人、經各縣民團警隊痛剿、已向口外逃竄、省府刻令鄰近諸縣嚴防回竄、

津唐一帶 時疫流行

◎天津十日電、今冬雨雪稀少、天津唐山一帶時疫流行、並發現猩紅熱白喉等症、傳染甚速、尤以唐山爲甚、連日死者已達六七十人、津市雖有、現尙少死亡、

財部令派 冀魯要員

◎南京十日電、財部本日派李宗弼代理山東印花菸酒稅局局長、侯錫田代理副局長、又令派許彥祁大鵬・朱毓眞蔡元余晉龢等爲北平電車公司官股董事、並指定許彥爲常務董事、

捲煙附贈 展期取消

◎南京十日中央社電、財部據滬捲煙公會呈稱、取締捲煙附贈、困難尙屬實情、特准展至二月底、所有各地捲煙給獎辦法、一律取消、並通行各省市府知照、

標金趨勢續疲 外匯與外銀俱長

昨(十日)標金市況、跌風愈厲、曾破入九百六十元關內、同業心理平疲、買賣仍不暢旺、按全日最高價九百六十六元八角、最低五十九元五角、有七元三角上落、結果續跌七元半、照標準價計少撳六角、計撳三十七元八角、自晨初英美坎銀價俱長、脚地亦屬不佳、有美國繼續購買之說、匯兌雖升一分以上、而純金續降一辦士、故毛盤卽跌爲六十四元左右、繼因售者不前、開盤爲六十六元四角、瞬見六元八角、爲當日之最高價、及悉關金因外匯掛長、故軋跌一個六厘、標準亦跌八元一角、市勢頓呈疲態、又聞滙豐掛牌、英平美長、內盤亦賤、故降至六十三元以下、後經平衡稅報大二角半、計徵百分之六・〇〇、又以中央接連收吸現金五百六十條、由大德成大豐恆泰康潤經售、價爲五十九元半、故市價一度向上、但匯市續鬆、復見下游、午後因孟買報長、中央中國迭售外匯、場內賣風更盛、陡然破入六十元關、竟見五十九元五角、不料印銀回小、卽回出六十元外、結果六十一元二角、收後平平、當日開收盤較跌五元二角、外匯明暗均長、茲將一日經過情況錄後、

九點鐘開盤爲九百六十六元四角、計跌二元三角、預備價初爲六十四元至六十五元、大發永恆餘福興永新豐永均進、當漲至六十六元外、開後福興永恆餘順茂兆豐昌均購、零三分扒至六十六元八角、旋因匯市甚鬆、人心頓疲、大德成大發永慶發永恆餘大昌祥均爭售、當跌去二元三角、十五分降至六十四元五角、順茂福興永又進、僅大七角、到六十五元二角、後悉匯豐掛牌、英平美升〇六二五、價再降、由福餘福興永福太亨恆昌永慶永等聯袂而賣、三十一分跌至六十三元五角、嗣聞平衡稅掛漲二五、永利恆餘鴻康永大發永乾昌祥大連帮相率買進、回好二元二角、五十九分扒至六十四元七角、乾昌祥鴻興來售、遂一元七角、退至六十三元、大德成順茂買進、到六十五元三角、福餘大德成恆昌又出、立小一元二角、十時四十二分爲六十四元一角、及至三刻後、因中央開入現金、人心立挺、大德成惠祥恆餘福興永丙興福昇接踵購入、價當抬上一元六角及至十一時〇五分回到六十五元七角、不料匯市猛鬆、人心復萎、大德成惠祥福興永丙興等均轉賣、價直降四元一角、十一時五十五分爲六十一元六角、此後回到六十二元一角、十二時收盤價爲九百六十二元二元、收後福興永大發永乾昌祥等賣、曾降六十元〇二三角、

下午開盤爲六十一元五角、場外初喊六十元、繼見恆餘元發永大發永等進、漲一元餘、後福太亨元茂永大發永恆餘均購、二點〇六分好至六十一元九角、嗣因人心不佳、大德成福興永福餘賣、回跌一元三角、二十二分退到六十元〇六角、嗣因大發永福興永爭購、抬高二元一角、四十三分扒至六十二元七角、立刻得悉印銀報大、市價又跌、大德成再售、恆餘福興永售出、小至六十一元四角、後由零戶購入、抬大九角、三時爲六十二元五角、盤到三時後、匯市趨鬆、人心更疲、福興永福昌順茂鴻康永等紛紛傾賣、價又小去二元八角、破入六十元、四十三分降至五十九元半、此價成交極少、補掛白牌、後聞印銀回小、大德成復進、元茂永大昌祥均購、轉大二元、五十九分爲六十二元、往後大發永趨高賣出、小九角、退到六十一元一角、嗣後上落平靜、及至四時半收盤價爲九百六十一元一角、收後升至六十一元五六角、

現貨赤金、交易雖無、略有變動、申貨平、爲九百六十六元四角、天津貨加四元、英純金七磅一先令十一辦士、

揭價以關金跌一分六厘、標準跌爲九百九十九元初撳三十二元又至三元二、後三十七元四、午收三十七元、下午三十七元半至三十六元三、又爲三十九元半、結果撳三十七元八角、補水上午四十八元、下午四十七元、登帳六十二元、

檯面上交易不暢、統計順茂進九百數十條、義豐永鴻康永大發永福興永源康祥永利兆豐昌福興均進、永德同泰昌元茂永丙興福餘壬發永福泰亨恆昌永則出、下午福泰亨益餘永德順茂福昌福餘均出、福興永餘慶永大德成大發永正昌元茂永恆餘則進、大連帮出納八百餘條、軋出二百條左右、廣帮交易仍寂、一月份籌碼共二萬五千一百五十八條云云、

◇金業交易所

現貨赤金	[illegible]
二月期	[illegible]
上午	[illegible]
下午	[illegible]

◇銀樓飾金

大同行	[illegible]
又	[illegible]

◇海外金電

英倫金塊	七磅一先令十一辦士

□匯豐掛牌

英國電匯	[illegible]
美國電匯	[illegible]
法國電匯	[illegible]
香港電匯	[illegible]
印度電匯	[illegible]
新加坡	[illegible]
德國	[illegible]
小呂宋	[illegible]

□中央銀行掛牌　一月十日

海關金單位	[illegible]
上海規元	[illegible]
平衡稅	[illegible]

◇上午開盤

倫敦	[illegible]
紐約	[illegible]
巴黎	[illegible]
柏林	[illegible]

◇下午開盤

英匯	[illegible]
美匯	[illegible]

英匯(上午交易價)

大英	[illegible]
花旗	[illegible]
中國	[illegible]

美匯(上午交易價)

華比	[illegible]
上海	[illegible]
華僑	[illegible]

外匯明暗俱長

昨外匯市況、掛牌英平美長、內盤經中央中國等拋售、因此一致趨鬆、英金長至一先令五辦士外、美金長至卅五元以上、兩匯掉期更形軋攏、實因銀根步鬆之故、英金現貨與本月初差〇六二五、後平、而較四日晨開差跌五六二五、後僅差四三七五、長關計一先令四辦士九三七五至三一二五、華僑日行及沙遜拋售、現貨卽長至平、英美銀行胃口甚健、四辦士八一二五、後稍轉達〇六二五、中國售一月五辦士、中央續出、又升、而沙遜續售遠月不止、六月四辦士四三七五、四月五六二五、午收較長一二五、下午中國朝鮮再出、一月鬆爲七五、結果近平、遠又長六二五、爲五辦士〇六二五至四辦士六二五、比前日收市近長一二五、遠加一八七五、一日交易、共有二十餘萬鎊、華商大連帮泰康潤上午出五六萬鎊、後市出入不多、沙遜先出後扒、遠月軋出二萬鎊、滙豐東方亦出一萬鎊、孟買銀公司大陸均進、而美金早市近平遠長〇六二五、爲卅四元七五至三元五六二五、繼卽步賤、華比及華商猛塞二月份、三月份長至卅四元二五、後退爲一二五、午收較長一五至三七五、下午上海中國及華商力塞、五月鬆出卅四元關口、一月互做五元、結果又長〇六二五至一八七五、爲卅五元〇六二五至四元一二五、比前月收市近長三一二五、遠加六二五、華商義豐永福昌泰康潤大連帮等於上午出二三十萬元、後市又出十餘萬元、浙江上海花旗均進、華比出二十餘萬元、一日交易、共有一百五十萬元、掉期現貨與一月差跌三二五、較四月差縮一元一八七五、晚收現貨與一月差一二五、而較四月僅差九三七五、國外仍無特殊消息、平衡稅掛大二角半、計徵百份之六・〇〇、今將一日成交各價錄後、

▲英匯內盤、一日有一二五上落、自早開賣價現貨一先令四辦士九三七五、二月六二五、三月四三七五、四月三一二五、買價照加〇六二五、大英出四月四辦士半、華僑朝鮮出三月六二五、麥加利入三月六二五、三井出、及華僑出華比、比現貨五辦士、花旗入三月六八七五、中國浙江出華比一月八一二五、中央出匯豐現貨五辦士〇六二五、正金華比吸二月八一二五、朝鮮出五月四三七五、四月五六二五、午收五辦士〇六二五至四辦士五六二五、下午美豐入朝鮮一月五辦士〇六二五、華比出、正金及麥加利入、均三月七五、上海出運通一月〇六二五、中國出華比二月六八七五、三井出東方六月四辦士半、華比出四月六二五、收市五辦士〇六二五至四辦士六二五、

▲美匯內盤、全日間有一二五上落、自晨開賣價現貨卅四元七五、一月四三七五、二月〇六二五、三月三元八一二五、四月五六二五、買價照加〇六二五、華比出三月四元、上海吸華僑現貨五元、朝鮮出麥加利三月〇六二五、上海大英華義、井花旗均入二月四三七五、上海浙江入二月四三七五、華比出大通現貨五元、下午華比出三月[illegible]、花旗三月一八七五、又一二五、廣東一月八七五、華比出旗均入一月[illegible]七五、東亞出三月[illegible]、上海出三月[illegible]五、下午匯豐出浙江[illegible]五、中央出上海五月四[illegible]、麥加利入[illegible]五、匯豐[illegible]、收市[illegible]五至四元[illegible]、進價照加〇六二五云、

□銀洋錢市

早市行情	[illegible]
下午行情	[illegible]

票據交換報告

上海銀行業聯合準備委員會票據交換所一月十日交換總數、銀圓一千三百二十八萬[illegible]、內計銀圓五百[illegible]、[illegible]

紐約市況

上海合盛洋行一月十日昨日紐約市況專電報告、

證券　市況雖或有回跌之可能、然依長期趨勢而言仍可樂觀、成交九十萬股、

債券　政府公債穩定、高級債券需要復殷、收盤較高、幼次兩級均軟、

棉花　農方棉花稍有套出、同業補充需要漸大、市價跌二至八磅音、

橡皮　市價經近數日之上漲後、今則開始鞏固其地位、市價跌十一至十二磅音、成交單一百九十六張、

雜糧　市況呆滯、祇有當地交易、芝加哥小麥跌半分至七五、溫尼配小麥跌二五至半分、玉米跌六二五至一分、星期二成交、小麥一千七百三十八萬六千蒲式耳、玉米八百七十四萬六千蒲式耳、十分平庸無色、足爲今日各處市況寫影、且全日中一無特殊事故發生、芝加哥雜糧市的交易者、均在等待國會進行、市價因此下跌、據報各種存棉拋賣定單均已取消、遂料往後政府不再有重要拋賣、但市況對此並無如何反應、收盤時市價平均跌五磅音、

股市　全無色彩、鋼鐵消息仍爲維持股市之主要因素、聞鋼鐵廠本週之工作可達百分之四四・六、上週則爲百分之四十一、紐約投市內空頭籌碼、以十二月卅一日爲止、計有七十一萬四千股較十一月三十日爲止者、少八萬二千股、胡爾活斯百貨公司與大陸罐頭公司發付按季股息六角、

債市漲而無力 環境優良人心甚佳 大空不補大多出籠

昨一月十日、華商證券交易所、初以洋折鬆退甚速、散戶續有買進而漲、繼以大戶空頭不補、且有加碼、大戶多頭、因銀根關係、漸有出籠而跌、散多處於大戶空頭高壓之下、尙覺抬頭不起、惟洋拆有續鬆可能、政治合作問題、愈有希望、由港運申現金兩千萬元、不日抵滬、金融方面、可無問題、是以雖在社會不景氣、商業凋弊之際、而債市尙有畸形之發展也、昨日經過、上午開盤、各帮買進、除五十號外、以散戶爲多、大戶空頭、如十六號及四號等、扳價賣出、仍覺求過於供、鹽稅漲半元爲最多、次盤形勢已變、進戶已稀、大空仍有加碼、趨勢已未能一致、大都漲多跌少、爲數祇一二角、午後劃頭、雖仍係白借、多頭仍有出籠、已轉爲跌多漲少、收盤人心乃爲之帶虛、市價乃一致疲落、略小五分一角至二角半、市價結果、祇正六及廿關好四五角、餘祇好一二角而已、成交總數、計共一千三百六十三萬五千元、茲將其漲跌情形、列表於後、

種類	最高	最低	收盤	較前日	成交數
編遣	[illegible]	[illegible]	[illegible]	[illegible]	[illegible]
裁兵	[illegible]	[illegible]	[illegible]	[illegible]	[illegible]
一九關	[illegible]	[illegible]	[illegible]	[illegible]	[illegible]
一九善	[illegible]	[illegible]	[illegible]	[illegible]	[illegible]
二十捲	[illegible]	[illegible]	[illegible]	[illegible]	[illegible]
二十關	[illegible]	[illegible]	[illegible]	[illegible]	[illegible]
二十統	[illegible]	[illegible]	[illegible]	[illegible]	[illegible]
二十鹽	[illegible]	[illegible]	[illegible]	[illegible]	[illegible]
二十金	[illegible]	[illegible]	[illegible]	[illegible]	[illegible]
二二關	[illegible]	[illegible]	[illegible]	[illegible]	[illegible]
二三關	[illegible]	[illegible]	[illegible]	[illegible]	[illegible]
整六	[illegible]	[illegible]	[illegible]	[illegible]	[illegible]
九六	[illegible]	[illegible]	[illegible]	[illegible]	[illegible]

◇華商證券交易所

元本位	上午開盤	上午收盤
編遣一月	[illegible]	[illegible]
編遣二月	[illegible]	[illegible]
裁兵一月	[illegible]	[illegible]
裁兵二月	[illegible]	[illegible]
一九關一月	[illegible]	[illegible]
一九關二月	[illegible]	[illegible]
一九善一月	[illegible]	[illegible]
一九善二月	[illegible]	[illegible]
二十捲一月	[illegible]	[illegible]
二十捲二月	[illegible]	[illegible]
二十關一月	[illegible]	[illegible]
二十關二月	[illegible]	[illegible]
二十統一月	[illegible]	[illegible]
二十統二月	[illegible]	[illegible]
二十鹽一月	[illegible]	[illegible]
二十鹽二月	[illegible]	[illegible]
二十金一月	[illegible]	[illegible]
二十金二月	[illegible]	[illegible]
二二關一月	[illegible]	[illegible]
二二關二月	[illegible]	[illegible]
二三關一月	[illegible]	[illegible]
二三關二月	[illegible]	[illegible]
整六一月	[illegible]	[illegible]
整六二月	[illegible]	[illegible]
九六一月	[illegible]	[illegible]
九六二月	[illegible]	[illegible]

期貨元本位	下午開盤	下午收盤
編遣一月	[illegible]	[illegible]
編遣二月	[illegible]	[illegible]
裁兵一月	[illegible]	[illegible]
裁兵二月	[illegible]	[illegible]
一九關一月	[illegible]	[illegible]
一九關二月	[illegible]	[illegible]
一九善一月	[illegible]	[illegible]
一九善二月	[illegible]	[illegible]

[illegible]百担、源豐昌七百担、買進者計源大一千三百担、信誠昌一千七百担、潤康九百担、長和八百担、各月期價如下、

一月	[illegible]
二月	[illegible]
三月	[illegible]
四月	[illegible]
五月	[illegible]
六月	[illegible]

現棉市況、到貨計姚花一・六一〇包、通花五〇包、市上交易頗淡、做開各行情如下、

火機花	[illegible]
陝西花	[illegible]
通州花	[illegible]

以上均係棧交

紗市異常呆滯

昨(十日)紗市異常呆滯、客帮銷路、亦愈形解散、大戶多頭了結、但被散戶吸收、市面仍無重要變化、目前局勢、似仍在相持之中也、紗布交易所標紗前市上落一角至三角、後市小去三四角、計賣出者爲大豐九百五十包、賡豐一千一百五十包、均昶六百包、買進者計胡梅記八百五十包、源大五百包、長豐六百包、信誠昌一千包、各月期如下、

一月期	[illegible]
二月期	[illegible]
三月期	[illegible]
四月期	[illegible]
五月期	[illegible]
六月期	[illegible]

現紗交易、無起色、昨日共成交三百餘包、賣價平平、計廣東帮進一百二十包、長沙帮進九十包、內地帮進六十包、四川帮進二十五包、汕頭帮進四十五包、同行進十五包、寧波帮進五包云、

◇紗布交易所

標準棉紗及十二支交易標準	[illegible]
一月	[illegible]
二月	[illegible]
三月	[illegible]
四月	[illegible]
五月	[illegible]
六月	[illegible]
標準棉花(以漢口細絨棉花爲標準)	[illegible]

棉市無榮無辱

昨(十日)棉市、一無榮辱、蓋緣交易稀少、買戶缺乏、故市面絕無變動、廠需亦告清淡、大都預測市氣將作一度盤旋也、紗布交易所標花、前市以外棉消息良好大五分、後市回小五分一角、計賣出者爲大孚七百担、昶記七百担、均昶一千一百担、仁豐一千二百担、長豐二千二

二十後一月	[illegible]
二十關一月	[illegible]
二十統一月	[illegible]
二十金一月	[illegible]
二二關一月	[illegible]
二三關一月	[illegible]
整六一月	[illegible]
九六一月	[illegible]

粉麥續跌

[illegible]

◇麵粉交易所(期貨)

一月	[illegible]
二月	[illegible]
三月	[illegible]
四月	[illegible]
五月	[illegible]
六月	[illegible]

◇雜糧油餅交易所

[illegible]

◇滬南米市

[illegible]

◇滬北米市

[illegible]

招商局 船期廣告

江靖　建國　新江天　過順　新銘　海元　海祥　泳安　海亨　快輪准於一月[illegible]日[illegible]

三北公司 船期廣告

松浦　新浦　寧興　長興　快輪准於一月[illegible]日[illegible]

汪·孫·王·熟商團結
汪發表三要點
中央希望胡漢民氏入京共同負責
胡氏如有何批評中央均願接受之
如胡氏願出洋吾人當助成其志願

行政院長汪精衛、昨晚出京來滬、於今晨七時半、在眞如下車、返寓後、延醫檢驗、並接見吳市長、旋於十時四十五分、在哥倫比亞路與孫科王寵惠等會晤、談甚久、旋汪氏在孫宅接見記者、發表談話、表示中央希望胡氏北來、共同負責等三點、事畢後定今晚入京、玆分誌於次、

蒞滬一瞥

汪氏偕鐵次曾仲鳴、於昨晚乘十一時夜快車出京、當於今晨七時許到埠、在眞如下車後、乘往迎之自備汽車、逕至賈爾業愛路曾仲鳴宅休息、

延醫檢驗

汪氏抵曾宅稍息後、即於八時許、電邀諾爾醫生到寓、爲之檢驗糖尿症宿疾、及至九時二十分、本市市長吳鐵城、驅車至曾宅請謁、有所報告、談約二十分鐘即辭出、聞汪氏在滬事畢後、即於當晚乘車返京、

孫宅會商

汪氏到埠後、當即與立法院長孫科・中委王寵惠氏用電話約定、於上午十一時、在哥倫比亞路孫宅會談、先是王氏於十時正、離世界學社寓次、首先趨至孫宅、旋汪氏於十時四十分趕至、於是會談開始、至十一時半、汪氏出見各報社記者、發表談話、(見另節)旋汪氏復回樓上、與孫王繼續會商、迄下午三十分始散、

態度未變

汪氏旋於十一時半在孫宅接見各記者晤談、據云、王亮疇先生此次將蔣委員長及大家之意、轉達於胡氏、胡氏之意見、轉達於余等、兩方奔走、甚爲熱心、在中央一般人之態度、不獨孫哲生先生或本人、對胡氏三年以來之態度、始終未有變更、

三點意見

汪氏繼發表重要意見、謂㈠中央一般人均希望胡氏來京、共同負責、㈡胡氏如在香港有何批評、中央均願接受之、但如其所批評者有誤會之處、或與事實相距較遠、余等均加以解釋、或有意氣之批評、余等亦可置之不問、㈢如胡氏願出洋、則吾人當助成其志願、不過此應視爲胡氏之自動舉動也、現下吾人正在進行者、即此三點中之第二點功夫居多、而王氏亦甚注重此點、使大家相互瞭解、此次王氏利用休假期間、來往奔走多次、余等均深爲感謝也

胡氏出處

記者即以倘胡果北來、則其出處將如何、汪氏直率答曰、對此、余曩嘗言、胡先生北來後、如欲余讓渠而去、則余當去、如欲余幫忙、余當留京幫忙、初無所計也、汪氏續談、中央是否將再派員南下、此須視將來有無必要、好在亮疇先生之奔走、已甚有力量、不必一定再另行派員南下、

黃即來京

最後汪氏並語記者、黃膺白先生、現定於月中、來京就任內長職、關於平政整會委員人選、並不欲更動、對於該會、初更無撤銷之議、黃先生之地位、猶如何敬之先生、何先生是軍政兼平軍分會委長、今黃先生是內政兼平政整會委長、儘可隨時往來於京平間、一一處理云、

書面談話

另據可靠消息、汪氏於下午四時將再發表一書面談話、內容係爲解釋中央對胡漢民之態度、並列舉三要點、聞此三要點、大致與汪氏上午在孫宅接見記者所發表者相同云、

羅斯福聲明
國際通貨安定方針
日將有意參加世界經濟會議

◎華盛頓九日日聯社電、美總統羅斯福、九日對新聞記者團言明國際通貨安定方針、記者詢問謂外傳荷蘭政府與金本位聯盟諸國、商議通貨問題、或決政府與英國進行談判通貨問題等說、請問大總統意見如何、國務長官赫爾代總統答謂、此種消息、已有所聞、然無立時積極實行國策安定方針之意、

◎東京十一日日聯社電、據外電所傳、美總統羅斯福、將召開世界經濟會議、關於減低關稅、廢除限制進口、禁止進口等辦法問題、徵求各國同意、以期促進世界貿易、然據其後報道、美總統是否確有此意、頗屬疑問、日外務省關於此問題表示意見、謂此項消息、如屬的確、則日政府欣然參加會議、努力改革世界經濟狀態、世界經濟會議應先愼重研究阻害貿易之一切原因、禁止提高關稅、分配進口數、禁止進口及其他阻害貿易之一切方針、最後協定匯兌率以期圓滑貿易爲要

日本決定
增加購金費
提高金價不影響市場

◎東京十一日電通社電、(大藏省發表)去年十二月廿九日止、購金之數量、爲二〇・九五一基羅格蘭姆、而購進之價格、達八千四百七十八萬九千元、又政府對於日銀、因購金之故、所交附之購金證書金額達四千三百五十二萬一千元、政府之購金殘額、與限度一億元之差額、僅餘五千六百四十七萬九千元、大藏省因提高購入價格、以僅此殘額、深感不足、擬再增加一億元乃至二億元、決定提出改正法律案、於再開後之議會、

◎東京十一日日聯社電、日政府收置黃金之價格提高、據銀行界有力者觀察、此事對於外匯市場並無影響

長江風浪巨大時
滬平通車停止過江

上年十一月二十六日晚、三〇一次滬平通車由輪渡過江時、適値風狂浪急、震盪頗劇、事後津浦路呈報鐵道部、請於長江風浪過大、不利航行時、所有三〇一及三〇二次通車暫行停止車輛運送過江、聯運旅客改由澄平渡輪往返運送、俟旅客及行李盤載完畢、所有京滬津浦兩路京浦兩站所停之滬平通車、即將上下行車次互相調換、仍照原訂時刻、分別開赴滬平、經奉部令核准照辦、惟飭知澄平輪聯運送旅客、亦須視風勢如何而定、如依當時風勢情形、澄平渡輪之航行並無危險、自可改由該輪運送、否則亦不宜冒昧從事、以免危險、(中央社)

京霧消散

◎南京十一日電、京十日晚起忽降濃霧、咫尺難辨、直至十一日晨十時、始漸消散、

京市米價 可望回跌

◎南京十一日電、京米糧連日反漸上漲、昨今米商運到萬餘石、如天氣放晴、糧價可望回跌、

通順輪擱淺 雇駁施救

本埠大通興輪船公司之通順輪、於昨晨三時二十分由青島運煤來滬、輪抵吳淞口外、在大霧中不辨路線、致告擱淺、汚入泥沙甚深、雖開足馬力、仍不能動彈、該公司得悉後、即於今晨雇麗德豐拖駁船四艘、前往施拖、但因輪上儎重有三千〇五十噸之貨件、乃數次施救、終無效果、現正將輪上煤量用小火輪卸下、如輪身浮起、今晚可望脫險云、(日日社)

金紗花麥粉油

				比較上日收盤
金	下午收盤 二月期	九六五・七〇	漲	四元五角
紗	下午收盤 一月期	一八四・一〇	跌	三角
花	下午收盤 一月期	三六・五〇	跌	五分
麥	下午收盤 一月期	三・九二〇	跌	三分
粉	下午收盤 一月期	二・四九二五	跌	二厘五
油	下午收盤 一月期	一三・八〇〇	跌	一角五分

滬市氣候溫煖
腥紅熱流行
患者每日有二三十名

本埠昨日終日結霧未散、氣候溫和、一如春令、同時空氣中濕度大增、氣壓極低、致呼吸不暢、今日晨起、溫暖如昨、仍有薄霧、據衛生事務所之調查、患白喉及腥紅熱者、每日約有二三十名、如再不轉寒、或降雪、於市民健康、殊受妨害、至日來患咳嗽者、爲數尤多云、(日日社)

錫蘭熱病猖獗 死亡達三千人

◎哥倫布十一日路透電、熱病現蔓延於錫蘭、勢頗猖獗、死亡人數、現尙未能確知、但知凱迦勒一處已死三千人、而在醫院療治者、現尙有一千人、政府已撥款五十萬盧比爲錫蘭各處治疫專款、

日海軍機大操
館山航空隊出動五十架
敵機假定飛自北太平洋

◎東京十一日華聯社電、館山海軍航空隊、自今晨六時起、舉行今年第一次攻防大演習、參加機約五十架、分爲兩隊、一隊已於昨日由中村上校引率、先往鹿島灘方面、今晨由東北方來攻、假定爲由北太平洋飛來之美機、另一[illegible]即由松永上校領導、今晨飛起、前往攻擊、

日方
俄陸海軍大操
遠東軍司令獲戰勝自信
海參崴潛水艇四十演習

◎哈爾濱十一日華聯社電、據日方稱、遠東赤衛軍、最近在海濱省各重地、舉行大規模之各期演習、空軍亦參加、赤衛軍司令布留赫爾聲稱、余獲得貴衆經驗、即在遠東戰爭、無論在冬期或其他時季、均有戰勝之自信、又海參崴之俄海軍、亦於今年初舉行演習、參加潛水艇四十艘、但今已海面凍冷、即暫休息云、

薩爾發現祖法招貼
警察奉命撕毀之
投票委會令勿撕

◎薩爾白魯根十一日路透電、昨日各大街忽發見祖法之巨大揭貼、內謂如薩爾居民願維持現局、則法國決不立於中途、如居民願保留法國、則法國願欣然接受、法國担保一切權利、而無種族語言或意見之分別、法國乃自由與人道之土地云云、見者皆爲駭然、旋警察奉上峰之命撕之、但未幾公民投票委員會又命勿撕、因聞乃祖法派所張貼者也、

須磨抵平

◎北平今日專電、十一日晨日領須磨到平、據談、余回日係例假、外傳代有吉達使命及日方變更外交、均不確、余明日離平、恐時間匆促、擬不見客、

文物整會開會

◎北平今日專電、黃(郛)十一日晨在政會開文物整會、黃主席、宋哲元于學忠袁良等十餘人均到、

進口豆油
分類征稅

江海關爲奉令規定進口豆油分類征稅辦法、昨特發貼第一四二一號會銜布告云、奉財政部令規定進口豆油分類征稅辦法如下、㈠進口散裝豆油、內含酸質千分之四或以上者、應視爲普通豆油、按進口稅則第五四一號未列名油、從價百分之十五征稅、㈡進口豆油、內含酸質不及千分之四者、應視爲精煉豆油、分別散裝・罐裝・或他種裝、按進口稅則第三二四號未列名食品(甲)或乙項、從價百分之三十或二十五征稅、

滬粵滬平機 同時被阻

中國航空公司滬粵線、自於本年元旦起、增加班次、並開始搭客以來、營業頗爲發達、惟今日原應於六時三十分離滬飛粵之南下機、因天受惡劣影響、未能開出、同時該公司之滬平南下機、亦因華北氣候關係被阻、仍留南苑機場、未能來滬、據該公司人員語華東社記者、今日是否能飛出、須視下午天氣而定云、

劉匪殘部
竄薊境 在相持中

◎北平今日專電、黃崖將軍兩關、竄入土匪、查明係劉部、截十日晚、仍在薊境與警團相持中、有一部竄至遵化、被民團擊退

外匯緊俏 標金回漲
午收較升五元六

今日上午標金、忽見回漲、市勢已轉硬化、自晨初銀市均平、匯兌略降、純金小六辦士半、金市毛盤爲六十一元前後、後即哄至四元、中央掛牌外匯均平、關金小七厘、標準金價又跌三元八角、爲九百九十五元二角、九點鐘二月份開盤計高一元三角、爲九百六十二元半、順茂義豐永來進好至六十三元半、恆昌永福泰亨大發永售出、削去一元餘、九點十分爲六十一元七角、此後匯豐掛牌英平美跌〇六二五、內盤亦因沙遜猛抓而趨緊、場內買戶回集、元昌永餘慶永順茂鼎康均進、九點四十三分爲六十五元半、永德福興永略出、爲六十四元三角、平衡稅不更、仍掛百分之六・〇〇、而滙豐市益緊、更聞中央又收現金、人心大振、興益餘丙興均買、十點十五分爲六十七元八角、乾利大發永傾出即見回下、十一點〇七分爲六十五元、大德成往返購買、略見抬上、十點半六十七元七、餘慶永大發、又出爲六十六元、午收六十六元八角、較上日回漲五元六角、補水五十三元、登帳六十七元、收後抬至六十七元半以上、查半日間、最高六十七元八角、最低六十一元七、有六元一角上落、

上午標金

二月期開盤	九六二・五
最高	九六七・八
最低	九六一・七
上午收盤	九六六・八
上午補水	九五三・〇
一月份登帳	九六七・〇

下午標金

二月期開盤	九六七・一
一點	九六四・五
二點	九六五・〇
三點半	九六五・五

銀樓飾金

[illegible]

海外金電

[illegible]

海外銀電

[illegible]

匯豐掛牌

[illegible]

中央銀行掛牌

[illegible]

上午開盤

[illegible]

上午收盤

[illegible]

英匯

[illegible]

美匯

[illegible]

華商證券交易所

[illegible]

交通銀行總行
匯水一覽表

下列行市係上海應繳之數、計合各該地交付貨合幣一千元

[illegible]

上海漁市場
五月間可開始營業
內部組織及營業辦法
參酌成規及我國環境

本市漁業、年來因外漁傾銷、新舊式漁業不發達、滄費疲價、銷路日蹙、以致漁價朝漲暮跌、不可捉摸、日趨衰落、如黃魚在八九十月最高魚價、每百斤五〇元、四五月最低僅六七元、其他漁類、亦有同樣關係、是漁業經濟、日在恐慌中、實業部有鑑及此、特設立大規模之漁市場於上海、以謀救濟、去年二月即派員組織籌委會進行一切、迄今閱時十一個月、所有籌備事宜、已大部份完竣、而漁市場工程、亦於去年十一月間開始動工、並於元旦奠基、

服裝特刊
歡迎投稿

京滬·滬杭甬路行車時刻表
(廿三年七月一日起實行)

時報火車表 京滬線 上行車

[illegible]

時報火車表 滬杭線 上行車

[illegible]

髮白齒落之老夫婦 身穿壽衣雙雙自殺

◇◇……兒女滿堂細故口角憤出下策幸經發覺……◇◇

法租界民國路二百五十六號泰安客棧、於前晚八時、來旅客男女兩人、髮白齒落、年均花甲、開就二十六號房間住宿、帳房當向其詢問來歷、據說是老夫婦、男名王薇山、五十九、廣東人、女爲何氏、年六十、廣東人、當夜雙雙入房就寢、並呼茶役呌來蛋炒飯兩客進食、詎睡至昨日下午二時、未見起身、由茶役推門入視、則見該老夫婦兩人並頭仰臥牀上、身上則穿死人入殮時之衣履、呼吸急促、面白如紙、茶房上前撫之、祇存一息、於是報告帳房、送入醫院醫治、驗出係吞安神藥水所致、事後查得該一對老夫婦兒女滿堂、家在虹口、因家庭間細故口角、氣憤出此、目下兩人已出院、

一念之錯！協隆地產公司經理 向法官行賄 獲罪入獄

協隆地產公司與大興地產公司前因房屋涉訟於第一特區地方法院、由民事庭推事沈鴻承審、乃協隆之經理倪雲來、當該案方在進行審理時、突以鈔幣一千元、置諸信封內、遣人送往滬西同孚路旭東里八號沈推事寓所、實施行賄、冀獲勝訴、其時沈推事正在法院辦公、沈夫人接受信件、見

◇內係鈔票◇

及寥寥數字之紙條一張、方欲向送信人詰問、詎其人已乘隙逸去、當請沈推事回寓、告知經過情狀、沈君即持原件晉謁院長、飭將賄款信封發交檢察處依法偵查得實、遂對倪雲來提起行賄公訴、迭經第一特院刑庭、開庭審訊、乃倪自具保出外後、畏罪潛逃、故無從拘提到案、嗣雖判處倪雲來徒刑六月、併科罰金一千元、確定日久、亦

◇無法執行◇

直至去年十月間、由院長郭雲觀下令通緝、並懸賞格洋一千元、仰各色人等體緝拿、倪之原籍雖屬寗波鎮海、然其於滬地置產甚多、自經犯罪、並未遠颺、近被警務長中西督察長陸連奎及奎爾偵悉倪實□居愚園路十九號、爰於昨日上午十時三刻率同華探長王程應、探目鮑麗生馳往該處、特倪拘獲、今晨解送第一特院刑事執行庭、由沈壽增推事

◇提倪到案◇

訊問姓名年籍住址職業後、倪即請求勿送提籃橋西牢監禁、而改送漕河涇江蘇第二監獄執行禁錮、沈推事以該犯所請尚屬可行、立予批准、而在移送公函未辦妥以前、諭將倪

倪雲來 判罪避匿 ◇緝獲 發送漕河涇 准其所請

雲來暫押民事管收所、按倪現年四十有一、向在滬經營商業、業務均極發達、今則以一念之錯、獲罪入獄、噬臍莫及矣、

兩婦服毒

福建少婦李江氏、二十七歲、其夫名李榮春、在靜安寺路荷蘭村飯店任職員、同居於新閘路辛家花園一〇六〇號、昨日午夜一時許、李由店事畢歸家、忽因細故、與氏口角、詎氏怒氣未息、至今晨九時、突吞多量鴉片圖盡、至中午十二時許、其夫覺察、立即電知救火會派救護車前往、將氏車送醫院救治、聞中毒甚深、生命頗危、

揚州婦人丁張氏、三十八歲、家住滬西海防路蔣家弄三〇一號、今晨不知何故、頓萌厭世之念、乘人不備、吞服鴉片自盡經人發覺、立即報告救火會派救護車將氏車送廣仁醫院救治、

陰謀焚校殺人

唐山豐灤中學 兩學生正進行

◇同學密報校長拘獲其一……◇

唐山通訊、本市豐灤中學、爲基督教立、成立十年、成績不惡、學生恆在五百以上、爲津東私立中學校之佼佼者、不料日昨忽發生學生圖謀燒毀校樓及暗殺職員之陰謀、緣有學生鄭東惠（念二歲唐山人）劉佐符（年念三歲唐西人）者、於去歲考入初中三年級、同住念五號宿舍、二十五號宿生嚴良、於四日夜間返宿時、見鄭劉二人正在準備燐及煤油等燃燒品、其旁並有其他物件、鄭劉二人見事闖破、乃出手鎗、迫令嚴某加入、並令於次日再購燐二元、嚴無奈、即允如所請、於五日往校長告假、追詢何往、嚴即將一切報告校長王又得、王得報、急僞稱有人找鄭、將其誘至辦公室、劉已聞風潛逃、校方乃訊鄭、據稱、擬用煤油燒毀校樓、並謀殺某人、且欲施放毒品於公用茶鍋內、詢其燐爲毒品、如何購來、則云與劉合謀、於一月前假造校方事務處圖章、由天津購來、蓄意已久等語、詢其宗旨、則堅不肯供、校方搜查該生宿舍、計抄獲燐及煤油等品甚多、並有其他證物、校方恐生意外、乃將鄭惠東留於辦公室、並傳其家長保人到校看押、以便送官懲辦、不料於夜間劉佐符竟帶手鎗往找嚴良、幸經發現、劉始逃去、曾開鎗射擊未中、聞此案關係重大、校方決予嚴究、已將劉佐符保人傳校、聞在市內有某種機關、鄭劉二人年幼無知、乃受人主使云、

假借名義向商店詐財

兩租界均有犯案　炸彈（專家檢驗確能爆發）

周泰炳經第一特院判處徒刑七年　第二特院提去

鎮江人周泰炳、廿□歲、家住揚州路一九號、去年十二月廿一日下午八時四十五分、手持炸彈一枚、至華德路四十五號萬昌祥洋貨店、購買值洋五十二元之綢料六段、自稱係鐵血鋤奸團員、由北方派來、事務所在華界方浜橋永吉里、爾店販賣劣貨、須帶去檢查、並出炸彈恫嚇、遂攜貨逃逸、店夥江鶴鳴陳杏生

◇奮勇尾追◇

至舟山路被華探目劉寶善與四一四號三〇〇一號兩華捕攔獲、連同炸彈、一併帶入匯山捕房、解送第一特院、供詞支吾、奉諭押查在案、改期中經承辦此案之中西探查得被告於去年二月至十二月間、以同樣手段、嚇取東熙華德路五三〇號同匯裕華德路四七八號德厚福、湖北路二一五號廣大、福建路裕和等洋貨店及愛文義路三二八號老寶華銀樓值價二百餘元之綢料首飾、典質得款化用、

◇吊到原贓◇

今晨捕房將周犯復送刑三庭、工部局律師厲志山詳述前情、並稱炸彈一枚、經捕房先用水浸銷減爆裂性、嗣將該彈置放僻壤距五十碼之遠、以槍彈射破、並由專家驗得、有爆發可能、當將該彈內部炸機呈察、而被告在法租界公館馬路以同樣方法向三百二十六號某洋貨嚇取值洋七十九元五角之綢料、現法捕房派西員要求移提、而被告假借愛國名義、以此種爆裂物恐嚇各商舖、藉端取財、擾亂社會治安、請

◇從嚴究辦◇

云云、繼據各事主證明當時被告出彈恐嚇取貨情形、又據法西探投遞公示、請爲移提、質之被告完全承認、蕭燮棻推事判決周泰炳處徒刑七年、裁判確定前羈押日數、以二日抵徒刑一日、炸彈沒收、准交上海第二特區法院移提訊辦後送回執行、

大昌新油廠火燒

十餘間屋兩小時內變成焦土

適逢假日少數工人在內均逃出

▽▽▽機器全燬損失合計約十五萬元△△△

滬曹家渡浜北光復路崇信油廠、於今晨八時許、發生大火、損失達十餘萬元、計有引擎間・爐子間・花子間・清油間等五部被燬、除清油間之房屋因在起火處之對面、故未全燬、其餘各部、均因毗連、是以悉成一片焦土、所有機器均遭焚燬、惟幸未傷人、

◇起火◇

之處、爲榨油間、今日適爲該廠某種假期、全體工人均停工、惟有數工人在內摩擦機器、詎磨子畔之電燈開關、突然走電、該間中所有機器以及各項用具房屋牆壁窗檻等、莫不污滿油漬、故一經着火、蔓延殊速、而火勢尤熾、一霎那間、該間中滿室皆火、在內之數工人、當時倉皇逃出、帳房間各職員聞訊、亟命工人以自備之消防器具施救、紛亂多時、火勢不衰、火場擴大、延燒及引擎爐子等部、其灌澆之水、有如火上加油也、

◇其時◇

曹家渡與閘北各段救火會相繼驅車往救、因該處一帶沿蘇州河之馬路極狹、行駛汽車、殊爲危險、須緩緩而行、未可速駛、故各救火車到達火場、火已歷兩小時、始經救熄、除外、所有全部大小機器數十架、完全燒燬、各部房屋被燬約計十餘間、

◇該廠◇

規模甚大、計有工人二百餘人、職員數十人、開設迄今、已五年、去年改組、昔爲大昌榨油廠、更今之名、牌爲大昌新、廠長鄭永葆、經理張□城、均甬人、該廠之房屋爲完全洋式、工程頗佳、係該廠自置之產、其堆積榨油原料、餅子・花子・黃豆、之棧房、與帳房辦事處毗連、幸未波及、據該廠員語記者云、此次之機器一項、損失須十萬金、再加房屋等總計損失約達十五萬元、其中另有自動榨油機兩架、爲去年由禮和洋行某西人送來試用者、計價三萬元、尚未付款云云、該廠保有火險、數目未詳

汽車被竊

今晨十時許、法租界霞飛路某號房屋門前、有六二三〇號黑牌汽車一輛、被人竊去、車主當投捕房報請查緝、

雲南路毒窟

主犯判徒刑罰金

總巡捕房禁毒部華探長宋秉正、探目鮑麗生、前在雲南路一百六十六號破獲製造海洛英毒物機關、拘獲主犯蘇州人徐雲龍及浙人何義祥（在蘇常二地設立燭舖數家頗有資產）蘇州人徐毛頭等三名、解由第一特院、依禁煙法第六條提起公訴、而何義祥則延鄂森律師辯護、業經辯論終結、聽候宣判、各情已誌本報、今晨由特一院馮世德庭長升座刑一庭宣告判決、徐雲龍製造鴉片煙代用品處徒刑一年六個月、併科罰金五百元、何義祥徐毛頭均無罪、抄獲海洛英等均沒收、捕房律師王耀堂對於判決無罪之被告、捨棄上訴、

寗波東渡路夜半起火 焚燬商店六家

損失約統計值三萬二千元　五金店主人帳房交保候查

寗波訊、東渡路甬德興五金號、開設四十餘年、營業不惡、店主爲鄞東下應鄉應彬楚兄弟二人、去年彬楚因無意經營、歸併與乃弟應彬成獨資營業、資本六千元、十日晨一時一刻、該店二樓忽然起火、由司帳莫榮祥首先發覺、即狂呼救火、及夥友孫樹照等紛紛驚醒起牀、火已燎原、皆隻身逃出、當消防隊各義龍趕到施救、歷一小時救熄、該店焚燬三層樓房二間、被害者有恆潤磁行・泰興絲線店・華其芳煙紙店・彤華洗染公司・年豐五金店、五店共燬樓房六間、又世界藥房樓面因救火關係、被拆毀、統計一切損失值三萬二千元、幸均保有火險、事後該管公安第一分局將火首應彬成莫榮祥傳案訊問、應供適在戰船街家內安歇、故不知如何起火、莫供、火似從樓下燒至二樓、迨渠發覺、火勢已熾、亦不知如何起火、奉諭交保、聽候澈查、

好萊塢之不幸事件 三分鐘內斷定

▽打破紀錄之美滿姻緣范朋克夫婦決裂

◎洛杉磯十日路透電、今日法院准許畢克馥與范朋克分居、此案開審時間極短、僅三分鐘、雖當事人力守秘密、但此消息旋即傳播於外、於是所謂好萊塢可資模倣之美好姻緣、現已破裂、好萊塢人士初不知遽有此變、方以爲雙方必可和好如初、今聞此消息、如聞晴天霹靂、按、二人結婚於一九二〇年、是時二人皆在銀幕上極負盛名、畢克馥被稱爲世界情人者、即在此時、其姻緣之美滿、與歷時之長久、已打破好萊塢前有之一切紀錄、今結果如此、徒使人愈增此對夫婦在其新屋中殷勤招待世界許多名人之廻憶耳、

兩盜圖刦探目

前業車夫之陳有慶、（二十二歲鹽城人）楊定國（二十一歲通州人）均住南市滬軍營、昨夜十一時許、在康悌路薩坡賽路四四〇弄口、瞥見衣履潤綽者乘坐人力車行經該處、突起惡念、上前攔刦、陳有慶以手電筒放在衣袋內、僞作手鎗狀、殊不知乘坐人力車者、爲法租界捕房華探目張子馥、張探目遂出手鎗、陳楊兩人見

◇◇事敗圖逃◇◇

當被張探目雙雙拘獲、帶入捕房、偵悉若輩與已經獲案之盜犯陳小四子楊小寶等、係屬同黨、今午解送第二特院刑一庭、聲請改期偵查、當由王庭長升座訊、先據探目張子馥報告稱、吾於昨晚十一時由捕房公畢出來、坐人力車返家、路經康悌路薩坡賽路四四〇弄口、被告陳有慶楊定國二人由弄內跑出、攔住車子、吾知被告等

◇◇……定非好人……◇◇

被告等叫吾不要動、吾遂問被告等要錢、吾拿給你們、吾僞作向袋內取錢狀、遂將手鎗拿出來、被告等發覺圖逃、吾遂將被告等一併拘獲云云、又據人力車夫喬鳳元供稱、昨晚我拉張先生車子、行經薩坡賽路、被告陳有慶等上前攔刦、我看見的、王

◇◇來要開銷◇◇

庭長據以訊問被告陳有慶、供昨晚上認錯人、誤認張先生爲王先生、上前借兩角錢洗澡、並無攔刦之意、又訊楊定國供詞支吾、王庭長遂諭本案改期本月十五日與陳小四子等併案審理、被告等還押、

腹痛吞煙灰 女學生中毒

發覺幸早

東台人崔光運、在南市國貨路開設吉昌紅木店、家住南車站路大吉里三十一號、有一女名桂珍、廿一歲、在清心女校讀書、今晨十一時許、女因腹痛、乃以煙灰一包服下、欲藉以止痛、詎因吞服過多、致越一小時後、煙毒大發、神志昏迷、口流白沫、其家人覩狀大駭、詰悉其情、亟送醫院救治、聞生命無礙、

十三層樓中自殺之英人

「將成瘋人不如自盡」

惠別有一遺書致其妻

◇◇……詞句簡單◇意難猜度……◇◇

前在英美煙公司服務之英國人惠別、於昨日下午四時、在西蒲石路十三層樓華懋公寓用手鎗擊中頭部自殺身死、已誌昨報、茲查得詳情、再誌如左、「惠別」年四十二歲、在英美煙公司服務已十一年、現在遠中煙公司當充會計主任、並加入萬國商團爲團員、去年春請假回國省親、於去年年底携女來滬、寓法租界西□石路十三層樓華懋公寓二百號房間、昨日下午四時左右、入臥室就寢、並囑西崽云、

◇◇◇◇我去睡覺切勿擾我◇◇◇◇

當時西崽亦不疑有他、適斯時其女「皮而」、不在寓、至五時半、其女回寓、走入其父之臥室、見乃父仆於椅上、頭着地板、鮮血淋漓、右手執有商團所用之手槍、見其頭上共中兩彈、已氣絕身死、其女大駭、立即報告帳房間、帳房立即延請醫生到來、已無法挽救、一面電知法捕房、立派中西探員前往調查、並將其屍車送驗屍所候驗、探等旋在其臥室內查出遺書一通係致其妻者、謂「我覺得我將成瘋人、不如

◇◇◇◇自盡爲妙希勿記念◇◇◇◇

」自殺無疑、其自殺之時間、約在四時半、因房門緊閉、故槍聲無人聞悉、但昨日上午、其女等並未察出其父有異狀、即其友好亦然、據云死者上月由英回滬、身體即有不適、昨日中午回寓午膳、尚言笑自若、而下午突然自殺、實出意料之外、至致其自殺原因、究屬何由、一時尙難猜度

◇◇◇◇◇◇◇◇

舞刊明日出版

◇◇◇◇◇◇◇◇

紐約股市平疲

新豐洋行報告昨（十日）紐約股市閒散而平、商業消息雖屬順利、但交易者對市面之前途無從斷定、多呈觀望、以待趨勢之較形明確、再交易者對本週內價格之行動、亦頗不滿、蓋彼等原期市況上升也、若干方面料上漲前尚將繼續跌落、惟無人信市面之將一蹶不振也、目下股市之不振、其原因中最重要者厥惟、㈠最高法院煤油判決之影響仍留任市面㈡金條文將來結果之難測、其日本因財政困難、其公債在倫敦之市況□呈軟化、此問交易者聞此頗予注意、債市趨漲、小交易所情形穩定、芝加哥小麥微升、全日成交七十八萬股、茲將道瓊斯紐約指數列後

	九日	十日	
三十種實業股	[illegible]	[illegible]	[illegible]
二十種鐵道股	[illegible]	[illegible]	[illegible]
二十種公用股	[illegible]	[illegible]	[illegible]
四十種債券	[illegible]	[illegible]	[illegible]
十一種物品	[illegible]	[illegible]	[illegible]

△芝加哥麥電

月期	星期三	星期四	比較數
五月期	[illegible]	[illegible]	[illegible]
七月期	[illegible]	[illegible]	[illegible]
九月期	[illegible]	[illegible]	[illegible]
五月高	[illegible]	[illegible]	[illegible]
五月低	[illegible]	[illegible]	[illegible]

△利物浦麥電

月期	星期三	星期四	比較數
三月期	[illegible]	[illegible]	[illegible]
五月期	[illegible]	[illegible]	[illegible]
七月期	[illegible]	[illegible]	[illegible]

◇紗布交易所

標準棉紗（二十支金雙馬）

	前市	後市
一月期 開盤	[illegible]	[illegible]
二盤	[illegible]	[illegible]
三盤	[illegible]	[illegible]
收盤	[illegible]	[illegible]
二月期 開盤	[illegible]	[illegible]
二盤	[illegible]	[illegible]
三盤	[illegible]	[illegible]
收盤	[illegible]	[illegible]
三月期 開盤	[illegible]	[illegible]
二盤	[illegible]	[illegible]
三盤	[illegible]	[illegible]
收盤	[illegible]	[illegible]
四月期 開盤	[illegible]	[illegible]
二盤	[illegible]	[illegible]
三盤	[illegible]	[illegible]
收盤	[illegible]	[illegible]
五月期 開盤	[illegible]	[illegible]
二盤	[illegible]	[illegible]
三盤	[illegible]	[illegible]
收盤	[illegible]	[illegible]
六月期 開盤	[illegible]	[illegible]
二盤	[illegible]	[illegible]
三盤	[illegible]	[illegible]
收盤	[illegible]	[illegible]

國產棉花（國產細絨棉花約一千支棉）

◇海外棉花商電彙集

海外各國共有八大棉市　逐日行情電訊以供參考

[illegible]

◇麵粉交易所

綠兵船標準（現貨）

[illegible]

◇雜糧油餅交易所

[illegible]

◇銀洋錢市

	早市行情	下午行情
銀洋折息	[illegible]	[illegible]
江南角洋	[illegible]	[illegible]
廣東角洋	[illegible]	[illegible]
銅元兌換	[illegible]	[illegible]
小洋兌換	[illegible]	[illegible]
每角貼水	[illegible]	[illegible]

◇麥市空抵回堅

△坎拿大麥電

月期	星期三	星期四	比較數
五月期	[illegible]	[illegible]	[illegible]
七月期	[illegible]	[illegible]	[illegible]
十月期	[illegible]	[illegible]	[illegible]

危險！危險!!

日人侵略東北，是乘我全國同胞平時太不注意東北。東北當局太不注意日人行動而暗爲之備。但在眼前，西北藩籬，如四川，西康，西藏，青海，新疆，蒙古，其地位重要不下於東北，其出產蘊藏亦不下於東北，其危險程度，更不下於東北。

同胞，同胞　能淡然處之麼？

如不能淡然處之，請速購讀

中國第一部探險記

西行豔異記

西行豔異記一書，以日記體裁，描寫西北遊蹤，洋洋三十餘萬字，勝過近人小說「老殘遊記」，而「怪異」「神秘」「奇詭」「偉麗」比之西遊記

別有一種風味

西行豔異記一書所載種種冒險事實，眞足驚心動魄，而考古證今，對於外力侵略之危險

更多歷史上價值

西行豔異記作者陳重生即青年援馬團秘書陳重爲之弟。書中述其與許多豔女邂逅，終與奇女子杜幸生結合。入情入理。頗饒趣味。自刊時報後，曾有多數青年發起西北探險團欲往西北遊歷，亦可見此書

魔力之偉大

西行豔異記全部分訂三冊。用時報特備新式四號字精印。附插奇異風景人物照片數十幅。咸屬外間所未見。購備一部。不啻在數日之內

神遊十萬里長途

每部三冊

單購一冊實洋五角　加郵費三分　掛號費一角

合購二冊實洋一元　加郵費五分　掛號費一角

合購全部實洋一元半　加郵費八分　掛號費一角

發行經售處

上海四馬路 時報總館

上海 世界書局　北新書局　文明書局　現代書局　民智書局　啓明書局　光華書局　啓新書局

北平西南園時報分館　杭州西湖小說林　南京奇望街時報分館　天津有正書局　蘇州小說林　青島青年書店

各埠時報分館均有出售

飛機降落傘表演之一剎那間・跳下之飛行家・降落傘尚未張開・

招商局
船期廣告

江靖　快輪准於一月十一日星期五晚開往漢口（各埠均停）
建國　快輪准於一月十三日星期日晚開往漢口（沿途各埠均停）本輪泊□□□八二一六
新江天　快輪准於一月十二日星期六下午九時開往溫州□□ 本輪泊□□□八二一六五
遇順　快輪准於一月十二日星期六上午七時開往□□ 汕頭
新銘　快輪准於一月十六日星期三上午十時開往威海衛煙台天津
海晏　快輪准於一月十九日星期六晚直放福州
海元　快輪准於一月十二日星期六上午七時開往青島
沐祥　快輪准於一月十一日星期五下午三時開往甬州 老閘
海安　快輪准於一月十七日星期四上午十時開往福州南台
海亨　快輪准於一月十六日星期三上午十時開往汕頭香港廣州
總局中正上海外灘九號　電話一□□□□　本輪泊金利源碼頭

白鵞一群・受人畜養・將來運命・皆不免一刀・

談談閩廣洋糖

業餘

白糖　外洋白糖、有荷白　香港車白、日本產等名稱、荷白、又名爪哇糖、產於爪哇一帶地方、香港車白、香港怡和太古兩家所製造、俗稱機製糖就是。日本糖、日本各地糖廠所製產者、至於國產白糖呢、有貢粉、泉白、興化白、左江白、義利白、欽州一白、惠安　白、綿湖白、會州白、會州洋等有許多名稱　㈠貢粉、產在漳州、色白潔淨、而有光澤、這糖是糖蔗汁最上層原料所煮製　㈡泉白、福建泉州產　色雖白淨、但比較貢粉是次下了、㈢興化白、興化所產、色白淨　㈣左江白、廣西左江產、品色頗白、㈤義利白、亦廣西義利產品、俗叫那利白、即是　色白潔、㈥欽州二白、產於欽州、色白微黃、㈦惠安　白、惠安地方所產、色呈微黃、㈧綿湖白　潮州所產　色潔白、分有九種、其最上等者、稱足三肩、色白、二等叫足上冰、色白不及足　肩、三等叫冰白、色雖白、惟不及足上冰、四等叫雙蓋、色白、五等叫稱單蓋、色　淡赤　㈨會州洋、廣東惠州所產　色白淨、㈩瓊州白　產在廣東瓊州地方、色白　㈩一會州白、產在會州、色白、在白糖車首推荷蘭白爲最良好品質。

冰糖　舶來品冰糖、有石冰・美冰・東冰・德冰等的名稱、其產　爪哇　帶的叫荷冰、石叻亦加坡等地產者、叫石冰和濟冰、德國出產的、就是德冰、美冰產美國、東冰爲日本所產、至於國產冰糖著名的、要推建冰了、又稱文冰、是漳州　產　形體晶亮、宛如水晶、色潔白、而微略帶黃　分仁字・龍字・三字・地球・五福・統子等牌　杭州亦有冰糖產、其名在建冰之下　汕且產量很少　要沒　像建冰的產　　以市上所產冰糖、多是福建來的。

品質　我們平常終以爲糖的品質沒有什麼分別、其實糖是之甜味、隨各產地　不同、所以、對　糖品質上、我們也要明白的必要、現在先說外糖罷、㈠青糖、呂宋青、分頂號、一號、二號、三號、四號、五號六等級、以頂號爲上等、依次低下、至五號是末等品質了、冰面青　品質較高呂宋青糖、冬務青、硃青・塔青　其品質任青糖裏最低下者、㈢赤糖裏的嘴　、分七個等級、自八號起至十四號、以十四號爲上品　八　爲下品、古巴赤、品質比較次於嘴赤、而其呂宋赤呢、爲赤糖中最下品質、㈢白糖、荷白有中砂、粗砂、細砂、綿身的名別、依照荷蘭標本爲準則、自十五號至二十五號、分作十一級以二十號爲最佳、其他號級、則逐漸而次、香港車白、亦以荷蘭標本爲別、日本糖品質、較爲一等糖、赤糖、白糖、冰糖來、國產糖的品質、也分青說、㈠青糖　要算提莊青最上等　甜味實足、質細砂脚絕少、漳州青、質細略有砂脚、浦汀青、身份柔軟、微有砂脚、甜味尚佳、興化青、品質介于漳汀青和浦汀青之間、場陽青、味甜身份燥、鳳山青、甜味足、身份如散沙、不過帶有微砂、黃岡青、甜味雖好、但其砂脚很多、隆港青、質粗、身份乾燥、中南青、品質、介在黃岡青和港青之間、四都青、甜味較遜、而砂脚、很多、潰港青、甜味口略帶鹹氣、質欠無砂脚、温青、身份乾燥、味甜質粗、無甚砂脚、祝青、甜味佳足、微有砂脚、廣西片青四在　南寧出產的、甜味很好、兼有芬芳氣、廣東　青、在石　者、味甜有芳香、氣　北海產的、甜味不佳、間有泥脚的附着、火花青綺青、甜氣良佳、身份乾燥、㈡赤糖、漳赤、甜味道　泉赤、味甜、興化赤、味甜、但兼有砂脚、惠安赤、甜味頗豐足、身份潮　惠州赤質地　散、身份乾燥、味甜、有砂　附有、石　赤、質　身　　味尚甜、府赤、身份潮濕　東鄉赤、質地　綿柔、甜味　宜、海南赤、身份柔軟、甜味豐足、淮北赤、味甜　身份　　北且有砂質的　綿潤赤、質柔　散、在　春季時出產、品質比平常　候　佳　雅赤、品質　爲　良、其、在黃　地方產　身份燥、微有砂脚、　潮濕產、質地柔軟、而沒有砂脚、潮陽產的、味甜無砂脚、不於普寧潮陽　地的產者、身份軟鬆、甜味豐足、無砂脚的爽淮、㈢白糖、貢粉、綿質細・身份燥、甜味有清香的氣息、泉白質地　貢粉低下、但其甜　和　相上下、興化　　　江甜味足佳　　　質地潔　　汕　　兼　　甜份　足　　利白　味甜、甜　白　味　甜　且甘、柔氣比較左江白下遜、欽宛　酒釀　氣　身份柔軟、惠安　白　　頗足、沒　柔氣　身份乾燥、綿湖白、味甜　身　可分爲五種品質、最高的足　屑、甜味較普　的最要濃厚、質地叹柔　一等的爲足上冰　品質相差　足　屑、二等爲赤白　甜味足　四等爲雙蓋、質地粗　味尚甜　五等爲單蓋、味甜而有砂質、㈥會州白、味甜無甚香氣、但身份則軟糯、會州洋、身較糯綿、其味甘潤、四州白、品質和會州白相仿、㈢冰糖味　甘甜、並且滋潤、很、總之、舶來品的糖品質　以照荷蘭標本的　光度來高下、所以有　級的規定、國產糖品質、全　照其甜味　身份　砂質等上下而來斷定的。

製造　平常所需用的糖、生　料　多、甘蔗和甜菜、說到製法、甘蔗和甜菜各異、甘蔗糖先　甘　經　壓榨機後、得其液汁　經壓　機各轉　的口　上裝有金屬絲的網　使得　末留在網上、蔗汁流入槽內、用闊筒輸入清滓室清淨、其法將榨汁入石灰槽內　加拌石灰、外加熱度　而中和作用、通入沉澱櫃裏、再加熱度　那　蔗汁內不純物質、悉行除澱　其所流清淨的液、再由唧筒輸入濾器過濾、運至蒸發罐內、排洩其水分、而液汁濃厚、蒸發罐數個相連、各管相通　其罐爲眞空　外加熱度　清液流入眞空第一罐內、即再流至第二罐　而至末罐內　液汁已極濃厚、再流入另一眞空　裏、加以低溫熱度、於是結　粒狀的晶體是粗製糖　倘使再精製、即把粗糖由唧筒輸入遠心分力機上洗滌後、流入溶解罐　外加熱度、然攝氏七八度　再　入濾器上濾過　末　其一切的混雜物　留　器中　而清液則流出　糖液已呈透明無色　蒸發　煉　使其結晶　就是白糖　甜　糖的製法　先將甜菜切片在滲出機上壓之成汁、加入糖化石灰和石灰發氣、使　與糖汁化、　而　沉澱　待糖汁沉澱後　在濾濾器數　濾　變　清液、由管通入第一眞空　結晶器、流出　色之液　大機上打之、入第　眞空液、而帶白色、粒狀的結晶、再入遠心力動機中搖之、其白色粒狀之糖和糖　近入乾燥機乾燥、篩　結晶器中、和　液混合、溶後、就成粉糖、倘使石　便可製成白糖、將糖汁再通入第二遠心動　××××

「兩隻苦臉」天旱地裂農夫苦・米價騰漲窮人苦・

吳都記游

四七　（蔣大沂作）

光福之行（十八）

壁上紅紅一方，歪歪斜斜寫字跡數行，余與華君候僧去泡茶時，起立就視之，則所書者爲一價目單：凡在此吃飯一頓者，每客需出代價一元；凡在此　麵一頓者，每客需出代價半元。所歷僧寺衆矣，僧人之好利者亦甚多；然客與之錢，僧必作　推謝而後受，如出價之列單計值，一一出劃　不一價之而目者尚少見，閒余佩服之。

勝客採茶　碗來，且行且叫曰：「一位客人！且試一嘗好茶。好茶是我自己親手種出來的，德政人用銅子向吾買，我不肯賣外　人；今且泡與一位客人吃。」余等因此僧以會做生意，故疑其口中之「念念」詞。　指係生意經絡，至不可信；及茶到口時，始知此茶果　異乎尋常，味永色清，較龍井茶爲尤勝。

茶畢，勝客燃燭導余等入五雲　，在寺後，甚幽邃，有兩　間屋大小；與廬山之　石洞形狀相彷彿。勝客先照客看石壁「題字」。　　字　有　雲卒間」　字，何題人姓名，勝客云，此　明人向用承所書，未知確否？石壁字畢後，勝客又　洞甚頭處，持燭俯伏地上，招呼余等來看龍鬚，就燭光向內視之，果有一白線　穿石間；然此一白線決不是龍鬚可斷言，洞深　窮，竟不能出是何玄處也。

時報上海號外
每日增關特刊

- **衛生刊**　專載醫藥常識　增進讀者健康　▽每逢星期一出版
- **服裝刊**　研討衣着式樣　貢獻新的圖　▽每逢星期二出版
- **戲刊**　平劇如何演變　梨園最近消息　▽每逢星期三出版
- **影刊**　中外銀壇活動　介紹新片內容　▽每逢星期四出版
- **飲食刊**　搜羅各地食譜　寫出烹調秘訣　▽每逢星期五出版
- **舞刊**　娛樂中求運動　作提倡之本旨　▽每逢星期六出版
- **無線電**　全國廣播電台　節目表及消息　▽每逢星期日出版

▷歡迎讀者投稿○○文尚簡當酬金豐◁

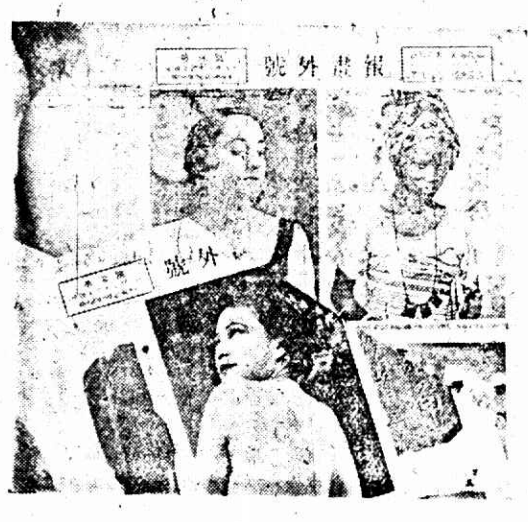

清美玲瓏　便於裝訂

▷每日畫報號外隨時報號外附送不取分文◁

時報上海號外
今日下午發行
飲食特刊

隨報附送
時報號外畫報（第二百七十四期）

舞刊
明日下午出版

戲院	片名	時間
大（滬西）	海上□□	九時一刻　九時半
大上海	再世□□	三時　九時一刻　九時半
卡爾登	末路□□	九時一刻　九時半
南京	香□秘密	九時一刻　九時半
國泰	義□怪刀	九時一刻　九時半
光陸	亡命□□	九時一刻　九時半
新光	再生花	九時一刻　九時半
金城	大路	九時一刻　九時半
融光	一串明珠	[illegible]
巴黎	孤□深□	[illegible]
上海	一二三號案	[illegible]
中央	重婚	[illegible]
黃金	羣英大會	[illegible]
光華	桃李劫	[illegible]
九星	所羅門之秘密	[illegible]
恩派亞	海京伯	[illegible]
新中央	桃李劫	[illegible]
白□	戀歌	[illegible]

戲院	片名
東南	健美運動
明星	女兒
辣斐	風雨之夜
東海	健美運動
榮金	黃金夢
浙江	電影界□□
卡德	似水流年
蓬萊	春
萬國	女性的仇敵
威利	博愛
華德	再會□□
世界	泉水□□
山西	桃李劫
西海	殊死戰
天一	到西北去
虹口	□老□
鴻飛	遺□□□
共和	自由之花

◆今晚的戲劇◆

戲院	角色	戲目
大舞台	趙如泉	後本彭公案
天蟾	白玉昆	本彭公案
共舞台	[illegible]	四十九本彭公案
廣東	[illegible]	本□□□
老閘	[illegible]	海瑞十八□
遠東	吳昌□	韓通反宋
八滬	丹□	珍珠烈火旗
	徐丹□	四本文武香毬

美國波士頓耶誕節大遊行中之怪獸・用輕氣製成・多人牽之・觀衆擁擠・

三北公司
船期廣告

松浦　快輪准於一月十一日星期五晚開往漢口（沿途各埠均停）
新浦　快輪准於一月十二日星期六開往福州
寧興　快輪准於一月十二日星期六下午五時開往□□
長興　快輪准於一月十五日星期二□開往漢口（沿途各埠均停）

倫敦農業節近舉行牲畜競賽・圖爲參加之綿羊・

飲食特刊

第五十四期　每逢星期五出版

時報播音講稿欄

（雙十文化社播講）

▲播音課目　職業應用文・國語・職業英語・

▲播音教授　周椒青・韓瑞恒・

▲播音電台　上海永生廣播電台・呼號XHHJ　週率一〇八〇　華脫二〇〇

課程表

星期	上午六時三十分起	下午五時三十分起
一	職業英語	職業英語
二	職業英語	職業英語
三	職業英語	職業英語
四	職業英語	職業英語
五	職業英語	職業英語
六	職業英語	國語

介紹一個　不要學膳宿費的學校

——只須訂閱時報一份——

現在上海有一個學校、非但不要學費、並且連膳宿費和其他雜費一概不要的，這個校裏專門研究國學，職業應用中英文字和職業應用智識等科、照常上課、諸君若願意入學、只要訂閱時報一份、（講義分期刊登播音講稿欄）你道便宜不便宜呢、值得不值得呢、那末這個不要學膳宿費的學校究竟在什麼地方，就是上海南京路永生廣播電台用無線電教授的雙十文化社、

勸君更盡一杯酒、西出陽關無故人………（圖爲上海女中周素女士）

蚶子似勸酒佳人　貝齒開時紅舌吐　樽前一吻味無窮

（郭李陸生）

春酒席上要求一種佐酒的妙物、只有色藝雙絕的蚶子了、蚶子本名魁蛤、又叫魁陸、別號瓦屋子或瓦楞子、廣人稱爲大蠻、這東西產生在海濱的淺水裏、可以生長在近海的田間、這些種蚶子的田叫蚶田、蚶子是蚌屬約有五分到一寸光景長、形狀像合覆的兩個畚箕、略成心臟般模樣、前圓而後尖的、因爲出自泥沙、所以身上不免沾染黃泥、但只消用舊牙刷一洗刷、似瓦楞一般的壳上、立刻潔白起來、在壳的邊緣像鋸齒般兩相脗合、所謂齒同編貝似的、

子的楞數大約每個三四十條、鰓是黃赤色的、雌生殖器雄的是黃色的、雌的是紅色的、產卵期在每年六月至九月、這東西不易長大、要三年才能成熟、講到牠的成分、是水分八二・（四、粗蛋白質一五・七九、粗脂肪〇・四五・灰分一・七二、本草綱目說很易消化、有潤五臟益血色的好處、扳開兩片潔白的壳、肉是像舌頭一樣的鮮紅、含的血紅得嬌嬌滴滴、世俗相傳也說這是一補血的、

古人吟咏蚶子的詩句、有一「歷倒游泥白蓮藕、半揖介甲露犧觴、干川水厄那於此、急具齊葱喚阿添」這個不但描寫了蚶子的外形、並且也略述了蚶子的吃法、蚶子可以做成醬蚶糟蚶、最簡便的莫若醉蚶、我愛喝酒也愛吃蚶子、所以關於醉蚶的方法有一些相當的經驗、現在寫出來介紹給閱者、

從醃臘店裏買來的蚶子、先用清水養着、洗去壳上黃泥、此刻不是用着大力不能將兩片蚶壳扳開、因它是肉色發黑、帶有臭味的死蚶、買時須注意試扳、一兩隻蚶子洗乾淨後、放在碗裏、用熱水瓶的開水沖進去、約二三分鐘、將蚶子立刻倒出來、一隻隻扳開、用鼻子嗅無惡味、撕去一片空壳、另一片壳裏就有一隻嬌艷血紅的完全蚶肉留着、倘顏色已成紫色或灰色全無一紅、乃開水太沸了之故、用水太沸、肉變老了、麻油醬油澆好、撮些葱花加一些酒、薑花胡椒都可以用得、吃起來舌頭一舐其味無窮、

蚶子生長在鹽水裏愛冷的熱、本身滋味略帶一些鹽味、肉的柔嫩又略帶一些甜味、佐料裏加些白糖可以更甜、這東西顏色是動人的、肉是腴嫩的、味尤其是芳香鮮美得無可比擬的、實在不愧爲下酒無上的妙品、又有一種壳上從邊緣而上多少生着黑色的短毛蚶名爲毛、毛蚶比蚶形狀略大一些、酒席上有了蚶子一味、舖展開編貝的牙齒吐露出紅的香舌、引誘你去親近、彷彿紅顏皓齒的酒佳人、那酒自然格外的喝得下了、

蕭然的除夜（豐子愷繪）

萬年醋

（大年）

以上等醋一茶杯、酒一茶杯、水一茶杯、入薄瓦器密塞其口、置於向陽處、晒十四五日、試嘗其味、如已可口、則將其醋移置別器、而供食用、然此瓦器底上、積有白色物、即是醋母、不可棄去、更入酒一茶杯、水一茶杯、於其內、密塞其口、置於向陽處晒之、經十九日、又成佳醋矣、

驚人的波羅蜜

臘八在北平

（寶任）

光陰似箭、日月如梭、國歷年頭方過、不覺又過了舊歷甲戌年的十二月初八日啦、這一天就喝臘八粥的日子、所以北平的人、不管是窮是富、也別管是好是歹、必定煮們一鍋粥、互相送一送親友、大概這一種習俗、已經有了久的歷史、所以全國各地也相習成風、但是究其實是那一朝代、因爲什麼原故、怎樣遺留下的這種風俗、想必大家亦都知道、那們我也就不必的在多說話了、我今天先將北平城內城外那個地方的人民、煮粥所用的材料、煮粥之法、與粥之好處、略說一二、（臘八粥所用的材料有三、甲、主要之物爲五穀、有小米・黃米・高粱米・大麥・糯米等、豆類有莞豆・綠豆・紅豆・黃豆・白豆等、乙、附屬之物、有苡仁米・雞頭米・菱角米・栗子・蓮子・紅棗・榛仁・桂圓・荔枝・白果等、丙、佐粥之物爲粥菓、有葡萄乾・瓜條・金絲棗・核桃仁・西瓜子仁・杏仁・青梅・紅絲・桂花・白糖・黑糖・紅糖等、（煮粥之法）先將五穀雜糧、以及切硬性之物、用滾水浸透之後、在初七那一夜過了子時、到三點鐘、用沙鍋或銅鍋、鐵鍋也可、放入冷水一鍋、擺在火上、俟水開滾、將此物放入鍋中、煮到五成熟之時、用火煮之、拿杓在鍋中攪之、以防燒焦、如果往鍋中添水時、切勿添冷水、要是添上冷水、就不好煮爛了、煮到四五點鐘的時候、也就煮熟了、再將桂花放入鍋中攪之、然後盛在碗中、或盆中、再把粥菓擺好、那一時要吃的時候、放入白糖等、（粥之好處）將粥擺在寒涼之處、能保留到一月初、都不能壞、亦不能稀了、若在此期中、無論何時要吃、亦能保留原來之味道、以上所說是大概如此、臘八粥之外、還有一種臘八蒜也是在十二月初八日這一天做的、以備過年吃餃子時、佐以臘八蒜甚非常鮮美好吃、這是北方最喜歡吃的東西、可是南方最煩大蒜這種氣味的、不妨我也介紹一下、如有不怕這大蒜的氣味的、也可以做此法做一點嘗嘗、臘八蒜之做法、用高醋一斤、大蒜五六頭去其皮、然後把醋跟大蒜放於罎中、用布蓋好、勿令空氣擺在極冷之處、等至年終即可成功、到那時大蒜就碧綠如翡翠、玲瓏透體眞是好看、醋的味道亦是又辣又酸、特別好吃、這所說的是做臘八蒜之大概也、

四鰓鱸

（菱湖昭）

四鰓鱸是松江「唯一」的名產、形狀和普通的鱸魚沒有兩樣、不過多兩鰓而已、四鰓鱸並不是松江各處的河塘裏都有的、祇有在離松江城半里許的秀野橋下一節河裏才有、

每年到冬天的時候、四鰓鱸便出現了、到來年春分起、又全部藏掉啦、

四鰓鱸的調製、必要鮮湯爲主、且以多筍、茄菇、葱、醬、等副之、放進鍋子裏煎熬一小時許、便可食了、

我們吃四鰓鱸、不過飲其鮮美的湯、魚的本身是和平常的鱸一般的、

現在正是四鰓鱸特盛的時期、我們不妨買些來嘗一下、並且價格也不甚昂貴、一塊錢大約可購買十五隻哩、

引誘

科學廚房

（靜蘭）

食品如何保存、厥爲值得研究的問題、在任何人家庭中遇着了、就會感覺處理的困難、吾人偶將食物擱置數天、其質地即漸變化、而發生惡臭、甚至產生無數小虫、照現在冬令似較好一點、如在炎夏之天、即最易發生此種現象、至究其食物腐敗之原理、原因不一、惟最著者實由于微生虫的作祟、設能消滅微生物之繁殖、食物之藏即能常久、不保藏方法極多、現略舉其簡而易行者數種如下、以備讀者們作一參考、

祛氣法

就是使與空氣斷絕、將食物存貯於已除盡之空氣瓶中、俗謂罐藏法、將食物貯於罐內、罐蓋上鑽一小孔、然後煮沸之、於是內部發生水蒸氣、將所有空氣驅出、俟其沸騰、約十餘分鐘、立將小孔密封、使其與空氣隔絕、如此罐內物品、則能保存不腐、若水菓等品可用不透氣之油紙或臘紙包封之、

乾燥法

以食物放在太陽中晒乾、或用火烘乾之、除去食物中所有水份、使微生物漸失其生殖能力、

醃藏法

拿食鹽滿撒於所藏之食品上、同時以手擦摩、使其全部份佔有鹽質、然後移藏於器中、此外以食物浸於食鹽中亦可、有以雞蛋用此法存貯、惟食時稍帶鹹味、但口味仍佳、

煙薰法

食品上先撒佈食鹽、或以鹽水中浸過取出、掛於屋內牆壁上、取樹木枝葉燃着薰之、最好溫度使其稍底、緩緩而薰、俾使保存時間得能延長一點、

熱藏法

以食物置釜中、以火煮沸約數分鐘、然後取出、移貯於預加溫熱而消毒的瓶內、將瓶口封閉、如此可保存數年不腐、若用油炸蒸煮等法亦可、如果食物係流動性的液體、例如牛乳・菓汁等類、可先將其貯於瓶中、瓶塞不能先塞、以防暴烈、再放於有水的鍋內、燃燒至沸點時取出、立將瓶塞塞住、復將原瓶置於鍋中、使其與水同冷、然後取出保藏、這樣亦能持久數月不變、

冷藏法

是普通的、就是取冰塊置於不傳熱的箱篋中、然後以食物存放其間、如是微生虫漸被消滅、而食品可保勿變、

生衆（豐子愷繪）

菓醬

（莫心君）

菓醬的製法、必先準備相當的用具、才能得到圓滿的佳品、至於所用的器具極爲簡單、惟淺鍋一隻、（銻製鋁製均可、但錫製或鐵製者勿適用）杯一、調羹三四、製菓醬所須之爐火、以煤氣或煤油最爲相宜、器具準備就緒、尙有製菓醬的十大秘訣、若能依法而製、則結果可以說保險美滿的、（一）分量準確（二）須求潔淨（三）用甘蔗糖、（四）果子須檢新鮮的太熟或未熟的不適用（五）如係兩種果子合製、必須煮其較硬者、（六）既加果子切好宜速煮、（七）須煮成膠質爲度、（八）常以調羹拌攪、（九）盛於鍋子中不能太滿、（十）儲放果醬的罐須務求乾燥淸潔、茲將各種菓醬製法例后、

（一）蘋果醬　取蘋果一六、將每隻切爲八片、去其核、勿去皮、放入鍋中、和水十斤合煮、迨蘋果熟爛取出、置在細篩上擦碎、加糖再煮、約四十餘分鐘、待冷即成、或裝入罐內、可口而保存、（二）蘋果甜菜醬　預備蘋果四磅、糖三磅、甜菜根一磅、先以甜菜根洗淨拿皮削去、切成細片、和以沸水、放入鍋中煮燒、約二十餘分鐘、再拿蘋果削去皮、切成細片、倒入鍋內合煮半小時、加糖後再煮一刻鐘、待其冷即成功、（三）杏子醬　每杏子一磅、和水一合、煮至果肉熟爛、取核輾碎、將杏仁與糖加入再煮、俟其成醬爲止、（四）梅醬　用熟黃梅子略打爛、放鹽少許、置在太陽中、晒一二日、乃另以白糖置鍋中、炒使成糖質、傾梅於鍋中、急炒之、稍加入「紫蘇葉」少許更美、俟成紫紅色、取出藏罐中、能耐久不壞、味道甘、帶酸、爲適口、（五）山楂醬　應用紅熟的先去牠的花蒂、用水洗淨、用瓷鍋和水煮之、火力宜緩、煮爛後、用壓榨的法子把皮和硬梗濾出、再用煮過的醋加入、使他稀薄、然後更用文火煎熬、等他將近凝結時、約放以每一斤得山楂和糖半茶杯、肉、末半茶匙、（六）玫瑰醬　先將玫瑰花瓣一一摘去其尖端而後浸入鹽滷了的泡出液中、移時、取出入臼中搗之、更加泡過去核之鹽梅子共搗爛之、再放入潔白糖、使其混合、儲於器具、宜封閉、約半月後取出、食之味甘可口、芬香馥郁、（七）李子醬　將白色淳美的、李子洗淨、以文火煮成爛熟取出、放在篩子上擦碎、每李一斤、約加糖一磅、搗之裝入罐中而封、六七日取出、即可食矣、（八）梨醬　將梨洗淨和皮煮燒、等他酥爛、用濾器濾去核和子、以肉盛在鉢中、加糖和香料、緩火煮之、時時攪動、凝結而止、（九）葡萄醬　將葡萄洗淨去皮、過了一夜、翌晨即將葡萄肉煮燒、以沸爲度、隨用濾器濾去殭塊及子、然後再把葡萄皮加入和、並放入糖及丁香末暨肉桂末各少許、再新燒煮、一小時後、加酸醋一茶杯、斯時隨燒隨攪、便於凝結、不致焦黏、（十）楊梅醬　楊梅的分量和糖相等、將糖置於楊梅上、隔一夜、即可取食、（檸檬醬）先將檸檬洗淨後、取令鹽醃之、約過一晝夜、然後用刀切碎、加以白糖及薄荷少許、調和之、隨即可食、味美適口、尤推上品、

◆今晚的電影◆

大世界　永安　先施　新新　福安　小世界

[illegible]

時報廣告刊例

時報每星期日附送圖畫時報

[illegible]

時報號外啓事

敬布投稿諸同人注意

時報號外各種特刊、爲編排便利起見、即期起、凡關於特刊文字及照片、統於出版前一日下午四時截稿○譬如星期一出版之衛生特刊、稿件在星期日下午截止；星期二出版之服裝特刊、稿件在星期一下午截止○其餘各刊、照此類推、敬希投稿諸同人注意是荷○

時報號外編輯室一月十日

上等火爐水汀用煤

山西白煤　門頭溝白煤　大同煙煤

上列各煤爲國產煤中最上品凡火爐應用各種塊子大小全備

賜顧諸君一經電知立即送到

電話一九七四一—五一—六　地址江西路二一二號

通成公司謹啓

要穩快的汽車

浙江路小花園　有利汽車行　電話九〇〇九一

價目公道　開車誠實

海上唯一的三大飯店

南京飯店　山西路二〇〇號　電話九一〇〇〇號

中央旅社　五馬路湖北路口　電話九二三〇〇

中南飯店　愛多亞路　電話九一三六〇

聯合播送平劇歌曲於一月十三日即星期日下午八時起至十一時止假座華泰廣播無線電台XLHB　波長五八〇

敦請陸連奎先生之女公子名票祭鈞徒君及名伶趙君玉先生之公子與海上仕女等會唱

播送節目

郭星白君		盜馬
李丕顯君		白門樓
趙靜波小姐		漁光曲
劉冷月小姐		望江
王仁瑛小姐		夜來香　松花江
趙娟英小姐	趙繼賢君	合唱寶蓮燈
郭星白君	李丕顯君	合唱天霸拜山
趙靜波小姐	趙繼賢君	合唱坐宮
蔡釣徒君	陸桂芬小姐	戰太平　玉堂春
桑夫人	陸桂芳小姐	珠簾寨